HV HANÁCKÝ VEČERNÍK

Nezávislé noviny pro Olomoucko | středa, 10. července 2024 | číslo 14/2024 | 20 Kč

Slavný Mánesův obraz se vrací na zámek

strana 2

Ewa Farna vystoupí na festivalu Velká Morava

strana 7

Oscarový zpěvák Glen Hansard přijede v létě do Olomouce!

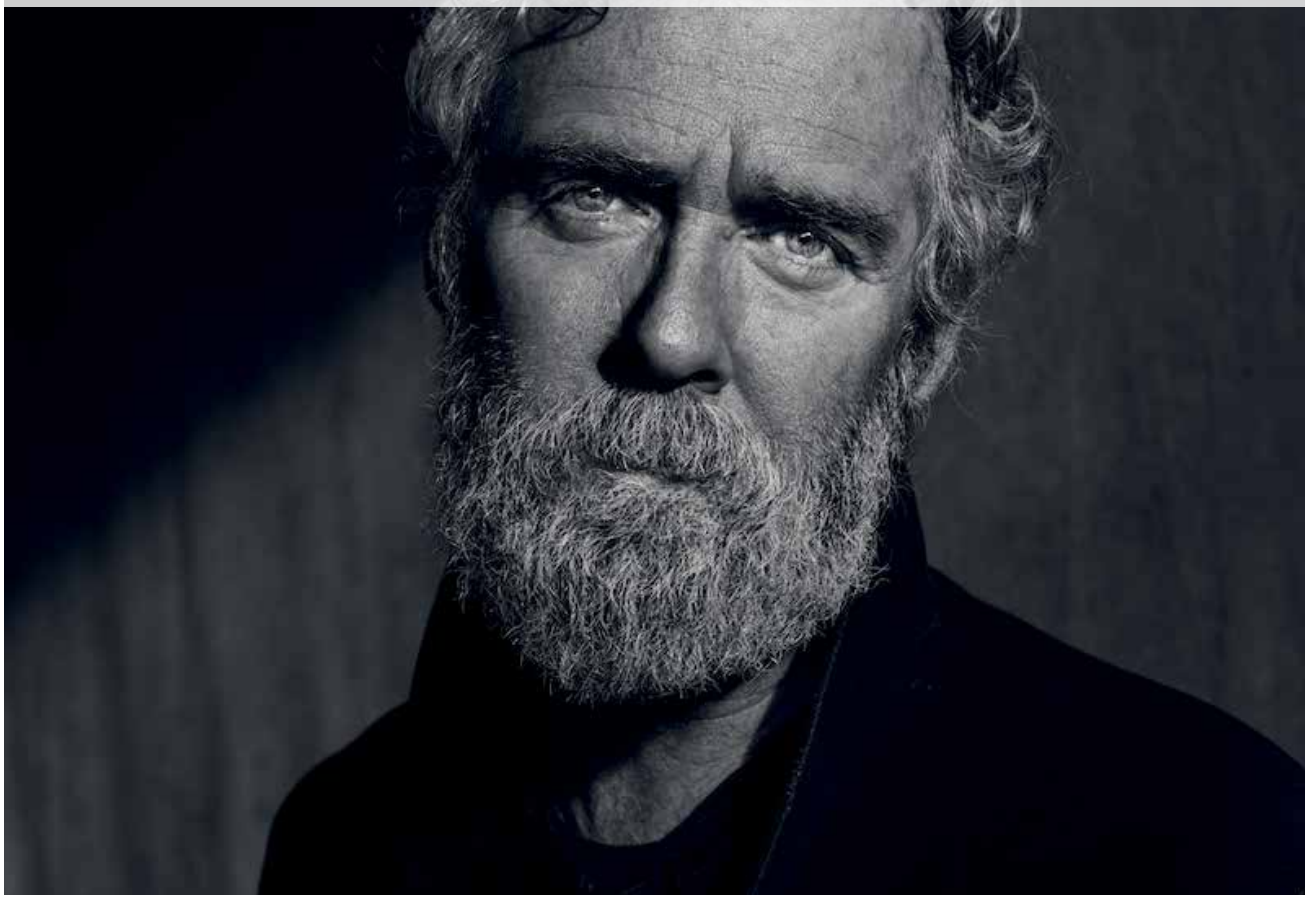

Foto: Stephan Vanfleteren

Vzpomínáte si na mimořádně populární na hudební film Once z roku 2007? Za krásnou hudební složku k romantickému filmu si odnesl filmového Oscara irský písničkář Glen Hansard. A právě tento zpěvák se po mnoha letech znovu představí v Olomouci. Stane se tak 5.srpna.

Protagonista několika nezapomenutelných koncertů v někdejším Divadle hudby odehraje nyní jedinečný sólový koncert v nedávno otevřeném Centralu, který je přímým následovníkem legendárního „déháčka“.

Na koncertě Glen Hansard představí mimo jiné své album All That Was East Is West Of Me Now, které vyšlo 20. října 2023, zazní ale nepochybně i starší písničky. Ta nejslavnější, která provázela oscarový snímek, se jmenuje Falling Slowly. Vstupenky lze zakoupit v předprodeji na webu muo.cz/program/glen-hansard-3/. ■ *mf*

Olomoucké parky jsou plné nebezpečných klíšťat

Odborníci varují před vysokým rizikem nákazy klíšťovou encefalitidou. Česká republika má nejvyšší počet případů této choroby v celé EU! Kvůli mírné zimě a následujícím teplým a vlhkým měsícům jsou přenašeči, tedy klíšťata přemnožená. To bohužel platí i pro městské parky v Olomouci, kde jsou navíc klíšťata procentuálně častěji infikována různými nebezpečnými infekcemi než klíšťata z přírodního prostředí. Stará se proto město častěji o veřejnou zeleň?

Odborníci zjišťovali počty klíšťat ve všech třech velkých olomouckých parcích a všude jich bylo poměrně hodně. Hlavní problém ale spočívá v tom, že zrovna v Olomouci odchycená klíšťata vykazovala mimořádně vysokou míru infekčnosti. Podle odborníků je více než polovina parazitů z olomouckých parků infikována některou ze závažných chorob, jako jsou borelióza, encefalitida nebo například anaplazmóza. Riziko, že se člověk nakazí vážnou chorobou, je tak v parku v Olomouci mnohem vyšší než při houbaření v lese.

Vědci v rámci projektu Klíšťata ve městě sledují situaci v několika větších městech. Všude se potvrzuje, že ve městech je situace horší než v lesích, a Olomouc je na tom v tomto směru dost špatně. Vloni bylo nejvíc klíšťat ve Smetanových sadech, letos v Bezručových sadech, konkrétně 9 jedinců na 100 m2. Podstatná je míra jejich infikovanosti. „V průměru za všechny tři lokality v Olomouci bylo 31% klíšťat infikovaných bakterií způsobujících Lymeskou borreliózu, 21% pak bakterií způsobující Anaplazmózu. V klíšťatech z těchto lokalit jsme pak našli neoehrlichie, rickettsie a Borrelia myiamotoi,“ upřesňuje Václav Hönig z Parazitologického ústavu Biologického centra Akademie věd ČR, vedoucí projektu Klíšťata ve městě. ■

Pokračování na str. 2

Foto: archiv HV

Hasiči zažili při bouřích extrémní týden

strana 2 a 4

Fakultní nemocnice buduje nový vjezd

strana 3

SK Sigma porazila Žilinu

strana 11

Každý den na **www.HanackyVecernik.cz**

V prodeji za 20 Kč

Vydavatel: Next Age Media, s. r. o. **Redakce:** redakce@hanackyvecernik.cz
Inzerce: 588 886 222. Hanácký Večerník je registrován na MKČR pod evidenčním číslem E 23559. ISSN: 2464-8523.

14
9 772464 852006

Máte rádi naše staré motorky? Přijďte na Jawa Cup

Už sedmnáctý ročník Jawa Cup se uskuteční 3. srpna v Hrabenově na Černém hřišti. SDH Hrabenov pořádá tradiční soutěž motorek s obsahem do 50 ccm pro všechny věkové kategorie. Na startu budou Babety, klasické Jawy stodoláky, čínské minibiky i větší pitbiky. Večer od 20 hodin se odehraje letní karneval se skupinou 3GO ROCK. ■

Začátek prázdnin přinesl nárůst počtu zranění

Během červencového prodlouženého víkendu zaznamenala chirurgická ambulance v Nemocnici AGEL Jeseník zvýšené množství úrazů. Personál nemocnice ošetřil za tyto tři dny celkem 90 pacientů. Nejfrekventovanějším typem úrazů byly zlomeniny zápěstí a kotníků, nechyběl ale ani otřes mozku. ■

V Přerově čistí přírodní koupaliště Velká Laguna

Další krok k tomu, aby Přerované mohli využívat k relaxaci přírodní koupaliště Velká Laguna, udělala tamní radnice. Ta již od roku 2020 do vody nechává aplikovat speciální přípravek, který snižuje množství organického bahna. Za jeden rok se tak snížil sediment o 1 800 metrů krychlových hmoty, což odpovídá 220 plně naloženým náklaďákům. ■

ÚVODNÍ SLOVO

Michala Folty, šéfredaktora Hanáckého Večerníku

BEZ OBSLUHY

Všichni asi známe nápisy Zahrádka bez obsluhy. Informace, že si u výletního hostince musíme dojít pro pivo či jiný zdravý nápoj dovnitř k výčepu, nás nepřekvapí. Počítáme s tím, že za pípou najdeme patřičnou osobu, tedy pana vrchního nebo jeho dámskou variantu. Co když se ale s panem či paní vrchní už neshledáme? O pár stránek dál přináší kolega článek o úspěšném experimentu v Hanušovicích. Místní tradiční hospodě hrozil zánik, soukromníci ji provozovat nechtěli a městské úřady nebývají zrovna povolány k hostinské činnosti. Tady se ale stala čestná výjimka, na radnici vymysleli projekt hospody bez hostinského, a ono to jde. Můžete tady pít pivo, limonádu či kávu, můžete si dát oříšky, tatranku nebo tyčinky, a to všechno zvládnete sami, bez vrchního. On tu prostě žádný není. Jen v době obědů se to ještě bez personálu neobejde, jinak je zde vrchním sám zákazník. Jak říká starosta, výhodou je, že mimo dobu obědů je plně samoobslužná, a tak odpadají vysoké mzdové náklady, kvůli kterým spousta jiných hospod zavírá. Takhle se podařilo hanušovickou hospodu zachránit.

Mezi hostinci jde prý asi o první vlaštovku, jinak ale i v Olomouci už známe podobné samoobslužné podniky. Na několika místech ve městě si můžete sami vybrat, zvážit, zabalit, zaplatit a odnést třeba farmářsky vypěstovanou zeleninu nebo květiny. Průkopníkem v tomto směru byli autoři Lesního baru v Horní Lipové. Přes opakovaná zklamání, kdy nějaký dezolát v lesním baru pil a jedl zadarmo, a ještě něco ukradl nebo rozbil, byl provoz baru bez obsluhy vždy obnoven a v regionu našel řadu pokračovatelů. A koneckonců skoro každý supermarket už nahrazuje pokladní samoobslužnými pokladnami.

Je to milé, hezké, zajímavé, vypovídá to o vynalézavosti, důvěře v poctivost našich bližních a podobně… Jen doufám, že se takový trend nerozmůže zase až příliš. I ti vrchní a číšnice, i ty ženy za pokladnami přece musí za něco jíst a z něčeho žít. A kdo si nikdy v restauraci nepovídal u baru s vrchním, jako by nebyl. U samoobslužného výčepu si tuhle verzi sociálních kontaktů neužijete. Takže sice fandím všem nápaditým inovacím, ale současně držím palce vrchním, aby z našeho světa nezmizeli.

Michal Folta

Blesková povodeň zasáhla víc než sto objektů, v některých nelze bydlet. Pro pomoc vznikla sbírka

Dvě bleskové povodeň během jednoho týdne trápily obyvatele několika obcí na Přerovsku i profesionální a dobrovolné hasiče. Ti zde od čtvrtečního večera odstraňovali následky přívalových srážek a v neděli přišly další bouře. Jen na Přerovsku voda zaplavila šest obcí a v nich více než stovku objektů, z nichž některé jsou vážně poškozené. Vzápětí vznikla veřejná sbírka Dobrovolného svazku obcí Moravská brána, do pomoci postiženým se zapojil i Olomoucký kraj.

Nejsilnější řádění bouřek s největšími škodami se odehrálo v obcích Hradčany, Hlinsko, Oldřichov, Šišma, Kladníky a Domaželice. Povodně ničily majetek, zaplavovaly sklepy, poškozovaly zdi domů a komunikace zaplavily velkými nánosy bahna z blízkých polí. Zasažené vsi navštívil den po poslední události krajský ředitel brig. gen. Karel Kolářík s hejtmanem Olomouckého kraje Josefem Suchánkem. Setkali se zde s řídícím důstojníkem územního odboru Přerov mjr. Leošem Janáčkem, který záchranné a likvidační práce v lokalitě řídil, a s místními starosty.

Lidé, kteří se ocitli v nouzové situaci, dostali také prostřednictvím starostů svých obcí nabídku okamžité hmotné pomoci z úřadu práce. „Jsem si jistý, že si v Olomouckém kraji musíme v případě podobné nouze pomáhat. Společně se starosty zasažených obcí i zástupci hasičů jsme přímo na místě řešili možnosti, jak vytopeným obcím co nejrychleji pomoci," uvedl Josef Suchánek, hejtman Olomouckého kraje.

V prvních chvílích po pohromě pomohli lidem hasiči, starostové i místní firmy se speciální technikou, nyní mohou pomoci i všichni ostatní, kteří mají srdce na pravém místě. Krajskému úřadu Olomouckého kraje se totiž podařilo v rekordně krátkém čase zajistit vyhlášení veřejné sbírky. „Na transparentní účet 6643821379/0800 mohou lidé posílat finanční dary, které zamíří přímo do postižených obcí. Zapojit se může opravdu každý – lidé, ale například i firmy. Účet bude přístupný do konce roku," dodal hejtman Suchánek. ■ *mf*

Foto: HZS

Slavný Mánesův obraz se vrací na zámek Čechy pod Kosířem

Čechy pod Kosířem – Zámek Čechy pod Kosířem vystavuje do konce prázdnin slavné dílo Josefa Mánesa V létě, které je známé také jako Červené paraplíčko a které se na Hanou vrací po dlouhých 170 letech. Český malíř byl přítelem šlechtické rodiny Silva Tarouca, která na zámku žila, Zapůjčení obrazu ze soukromé sbírky zprostředkovala Národní galerie Praha.

Červené paraplíčko (1855-1856) patří mezi nejslavnější malířovy obrazy, přestože bylo po roce 1948 považováno za nezvěstné. Malba je ukázkou díla, které Mánes nevytvářel na zakázku, ale jako své soukromé vyznání, a je úzce propojena s ženami, které mu byly blízké.

„Jde o Luisu Bělskou, která mu poskytla první inspiraci, a Jetty Gallenbergovou, která byla častým hostem na zámku Čechy pod Kosířem, v jehož okolí se výjev odehrává. Bohatá paleta a virtuózní práce se štětcem činí z malby jeden z nejkrásnějších Mánesových obrazů, i když formátem patří k nejmenším," řekla Veronika Hulíková, ředitelka Sbírky moderního umění Národní galerie Praha.

Veřejnosti se stal obraz známým díky Mánesových výstavám uspořádaných Spolkem výtvarných umělců Mánes v letech 1903 a 1920 i četným reprodukcím v knihách i na pohlednicích. Po roce 1948 zůstalo dílo skryto v soukromé sbírce, neboť se majitelé obávali jeho zabavení komunistickým režimem. Na veřejnosti se objevilo opět až v roce 2007, kdy bylo dlouhodobě zapůjčeno do Národní galerie od soukromého majitele.

„Mám skutečnou radost, že se na letní sezónu podařilo díky dlouhodobé spolupráci s Národní galerií zapůjčit další vrcholné Mánesovo dílo, které má navíc k našemu zámku tak krásný vztah. Proto bych k nám rád pozval nejen milovníky tohoto malíře, ale také všechny, kteří mají rádi příběhy a bohatou historii naší země," sdělil kastelán Martin Váňa. Upřesnil, že kromě Červeného paraplíčka bude vystavena také kopie obrazu ze sbírek NGP a jeho skica, na kterých lidé mohou srovnat, jak se liší od slavného originálu.

V zámeckém parku je nově také QR stezka. Jedná se o netradiční procházku, při které můžete porovnat současnou podobu parku a staveb v něm s historickými fotografiemi z období 1890 až 1960. Nechybí ani poutavé komentované prohlídky parku, které se konají vždy za pěkného počasí.

Zámek Čechy pod Kosířem, který spravuje Vlastivědné muzeum v Olomouci, láká hlavně na interiéry a pokoje zařízené tak, jak žila hraběcí rodina, ale i na výstavu zaměřenou na rozsáhlé filmové dílo otce a syna Svěrákových s legendárním obřím vlkem z pohádky Tři bratři. V létě má otevřeno každý den od 9 do 17 hodin. Více na www.zamekcechy.cz ■ *pv*

Foto: E. Oščádalová

Olomoucké parky jsou plné nebezpečných klíšťat

Pokračování ze strany 1

„Výrazný rozdíl jsme zaznamenali mezi jednotlivými parky i jejich částmi podle toho, zda se jednalo o centrální městské udržované parky nebo spíše o lesoparky s křovinami a stromy. Na různých místech jsme našli od 1 až po 72 klíšťat na sto metrů čtverečních," říká Václav Hönig. Dodává, že nejvíce se vyskytují v méně udržovaných částech parku, zatímco na pravidelně sekaném trávníku jsou nálezy klíšťat ojedinělé. „Co se týká údržby městské zeleně, tak určitě platí, že na často sekaných, udržovaných plochách se klíšťata prakticky nevyskytují, jde jen o jednotky záchytů."

Jak parazitolog dodává, jedním z cílů projektu je identifikovat různé faktory, které aktivitu klíšťat ovlivňují. „Pak bude možné pečovat o městskou zeleň tak, aby fungovala jako celek, abychom si pobyt v ní mohli užít a zároveň jsme minimalizovali riziko infekce onemocněními přenášenými klíšťaty… Naším cílem rozhodně není strašit veřejnost možností napadení klíštětem v parku. Na druhou stranu je určitě potřeba, aby veřejnost věděla o tom, že i z parku si klíště může přinést.

Foto: IStock

Proto je potřeba, podobně jako při návratu z lesa, se pečlivě prohlédnout a klíšťata co nejdříve odstranit," doplňuje Václav Hönig.

Procházka současnou Olomoucí ukazuje, že na mnoha místech jsou trávníky přerostlé. Jde o kombinaci počasí, mimořádně příznivého pro růst vegetace, a standardně četných sečí. V parcích lze hned vedle stezek vidět metr a půl vysoké houští kopřiv a dalšího plevelu, kolem chodníků bují skoro metrová tráva. Seče probíhají, ale město jednoduše nestíhá.

Anketní dotaz Hanáckého Večerníku na sečení trávy ponechali všichni oslovení představitelé vedení města bez odpovědi. ■ *mf*

ANKETA HANÁCKÉHO VEČERNÍKU

Pomohlo by častější sečení trávy v ochraně před klíšťaty?

Podle odborníků jsou olomoucké parky a trávníky ideálním domovem pro infikovaná klíšťata. Letos se díky častým dešťům a teplému počasí vegetaci mimořádně daří a tak se podle nás logicky nabízí otázka, zda nesekat trávu častěji a klíšťatům tím aspoň znepříjemnit život.

Otázka: Lékaři důrazně varují před klíšťaty, kterým letošní počasí mimořádně vyhovuje. Nemělo by se i toto riziko promítnout do plánu sečení trávy, nebo se domníváte, že je tráva a obecně veřejná zeleň v Olomouci udržována zcela správně?

Pavel Jelínek, zastupitel, SPD: Problematika údržby travnatých ploch je dlouhodobě diskutována. Jedním s problémů je jistě i zvýšený výskyt klíšťat. Obecně by travnatým plochám prospělo častější sečení. Kratší časové období mezi jednotlivými údržbami travnatých ploch by mělo několik přínosů. Jedním z nich je například sečení na optimální výšku pro zabránění nadměrného vysychání uvedených ploch. Udržování vody v krajině má úzkou souvislost i s rozsáhlými travnatými plochami a je všeobecně přínosné. Další výhodou častějšího sečení je menší možnost výskytu pylů z travnatých ploch a snížení výskytu tohoto alergenu v městském prostředí. Při častějším sečení je možné využít i mulčování a tím zlepšování kondice travnatých ploch. Ve městě proslulém výstavami květin zajisté současné vedení města komunikuje se zřizovanou akciovou společností, která disponuje odborníky na uvedenou problematiku a není nutné pořádat plebiscit k této otázce. Nebo opravdu potřebuje město poradit?

Matouš Pelikán, zastupitel, SPOLU/KDU-ČSL: Jako otec velmi aktivního předškoláka musím zvažovat, co je pro něj nejlepší. Jelikož s klíšťaty už máme letos bohaté zkušenosti a trávníky jsou přes všechna varování stále na mnoha místech přerostlé, musím si asi vybrat mezi tím, zda budu syna držet doma, nebo vsadíme na očkování. Vážně proto teď uvažuju o tom, že ho nechám proti encefalitidě očkovat. Pokud město nechce udržovat své trávníky kratší, mohlo by třeba rodičům přispívat právě na toto očkování. A dodávám, že na některých místech v Olomouci, včetně parků, působí zeleň na můj vkus až příliš neudržovaným dojmem. Letos je na srážky hodně bohatý rok a tomu je potřeba uzpůsobit plánovanou frekvenci sečí.

Martin Major, zastupitel, SPOLU/ODS: Plány sečí jsou v Olomouci podle mého názoru až příliš statické. Počasí přece není každý rok stejné, a pokud se letos pořád střídají tropická vedra s vydatnými dešti, je jen logické, že tráva a kdejaký plevel rostou mnohem rychleji. Výsledky výzkumu zdravotníků ohledně množství klíšťat ve městě jsou alarmující, a mimo to ty přerostlé trávníky a pralesní houštiny v parku nevypovídají o našem „městě květin" nic moc dobrého. ■ *mf*

Foto: Michal Folta

Gulášobraní pomůže nemocné Ariance

Třetí ročník charitativního Gulášobraní provoní 20. července od 9 hodin Nové Javoříčko. Vařit se bude minimálně osm druhů kotlíkových gulášů a každý, kdo si zakoupí porci, přispěje handicapované Ariance na speciální rehabilitace. Hrát budou kapely Swetřík, CCA GANG a písničkářka Adéla Rozsívalová. Akci pořádá Nadace Malý Noe. ■

Večerníček na zámku v Náměšti na Hané

Městys Náměšť na Hané uspořádá v neděli 14. července velkou akci pro děti s názvem Odpoledne s Večerníčkem. Návštěvníci se mohou těšit na bohatý program od 13 do 18 hodin. Zámecký areál bude plný pohádkových postav z jednotlivých večerníčků, na programu bude například kolo štěstí, muzikohraní či Omalovánky děti dětem. ■

Strážníci zachránili kotě v motoru auta

Velmi neobvyklé případy čekají na hlídky strážníků, které lidi volají, když si nevědí rady často i s úsměvnými banalitami. Prostějovská hlídka minulý týden vyprošťovala v Krokově ulici kotě, které uvízlo v motorové části auta. Zvíře bylo po zdravotní stránce v pořádku, a proto bylo ponecháno na místě, aby si našlo cestu zpět domů. ■

Do fakultní nemocnice pojedou návštěvníci novým vjezdem, aby ubylo kolizních situací

Foto: FNOL

Dva měsíce potrvají práce, které návštěvníkům Fakultní nemocnice Olomouc přinesou nový vjezd do areálu z Hněvotínské ulice. Jejich cílem je zlepšení dopravní situace v tomto frekventovaném uzlu a zrychlení „odbavení" vozidel vjíždějících do nemocnice. V rámci této akce se také mírně zvýší počet parkovacích míst v nemocnici. Od 10. července musejí řidiči vjíždějící do areálu počítat s uzavřením brány Hněvotínská 1 na nezbytně nutnou dobu.

Vjezd do areálu FN Olomouc označený jako „Hněvotínská 1" v blízkosti frekventované křižovatky Štítného-Foerstrova-Albertova je denně dějištěm složitých dopravních situací a kolon především v ranních a odpoledních hodinách. Před několika lety proto nemocnice urychlila výstavbu vjezdu Hněvotínská 2, který je o několik stovek metrů na stejné ulici výše. Situace se dočasně zlepšila, ale nárůst dopravy nakonec pozitivní efekt tohoto opatření vynuloval. „Fakultní nemocnice nemůže zasahovat do dopravního řešení v tomto vysoce exponovaném místě, přesto se ale snažíme udělat alespoň takové změny, kterou jsou v naší kompetenci a možnostech. Vjezd Hněvotínská 1 proto nyní rozšíříme na dvoupruhový se dvěma vjezdovými bránami, čímž se zvýší průchodnost odbočovacího pruhu k nemocnici. Věříme, že se tak zkrátí, popřípadě i eliminují dopravní zácpy, které v tomto místě vznikají. Zároveň jsme u tohoto vjezdu změnili dopravní značení tak, aby vjíždějící vozidla byla na hlavní silnici, což průchodnosti na vjezdu do nemocnice také pomůže," říká k této iniciativě nemocnice ekonomický náměstek Tomáš Uvízl.

Součástí stavebních prací bude dále rozšíření komunikace v ulici Za Nemocnicí mezi vjezdem Hněvotínská 1 a starou budovou Teoretických ústavů Lékařské fakulty Univerzity Palackého. "Komunikace bude rozšířena o jeden metr posunem stávajícího chodníku, čímž zde vzniknou legální podélná parkovací stání. Řidiči zde proti předpisům odstavují své automobily často již nyní," dodává vedoucí Odboru investic FN Olomouc František Valíček.

Poslední stavební úpravou pro plynulejší dopravu v tomto místě je rozšíření spojovací komunikace mezi ulicemi Za Nemocnicí a Zdravotníků, kde budou nově zřízeny dva řadicí pruhy - jeden doleva k výjezdu z areálu nemocnice a druhý doprava do jejího nitra. Zároveň zde bude také zrušena krátká část chodníku vedoucí chodce přímo do této komplikované křižovatky.

Stavební práce začnou ve druhém červencovém týdnu a potrvají dva prázdninové měsíce. Vjezd do areálu Hněvotínská 1 bude na nezbytně nutnou dobu uzavřen od 10. července. O dalších dopravních omezeních bude Fakultní nemocnice Olomouc včas informovat. ■ *red*

Hasiči se museli vypořádat s hořícím asfaltem

Velká Bystřice – Náročný zásah čekal profesionální i dobrovolné hasiče v noci na neděli v areálu stavební firmy ve Velké Bystřici, kde z dosud neznámých důvodů vzplála zásobníková věž plná asfaltu. Záchranným týmům se podařilo plameny šlehající až do výšky deseti metrů dostat pod kontrolu a do rána pak hořící asfalt uhasili, když z vnější strany chladili žhavý materiál i celou nádrž.

Dispečink obdržel hlášení o požáru po jedné hodině ranní v noci na neděli. Na místo vyjeli profici z Olomouce a dobrovolní hasiči z Velké Bystřice, Hluboček a Lošova. Hlídací služba popsala, že v areálu stojí osm věží, z nichž jedna je ohořelá a šlehají z ní plameny.

„Hasiči pomocí speciální pěny zamezili plamennému hoření. Pokračovali v zapěnění záchytné jímky a zajišťovali postupné celkové ochlazení zásobníku zhruba s padesáti tunami rozehřátého asfaltu. Ten po úniku otvorem z nádrže v reakci s pěnou zchladnul a vytvořil záplatu. K požáru došlo v izolaci pláště, část asfaltu vytekla do záchytné jímky. Hasiči požářiště do ranních hodin následně monitorovali," sdělil mluvčí krajských hasičů Zdeněk Hošák.

Co stojí za přesnou příčinou vzniku požáru, je aktuálně v šetření, Odhadované škody přesahují jeden milion korun. Přesnější odhad škod přinese až bádání expertů. ■ *pv*

Foto: HZS

Vzácní bažanti jsou hrdými rodiči a současně i tváří nové kampaně

Ochrana unikátní přírody Vietnamu je smyslem nové kampaně Vietnamazing. Spustila ji Evropské asociace zoologických zahrad a akvárií (EAZA) a zapojeny jsou do ní i tuzemské zoologické zahrady včetně Zoo Olomouc. Vietnamská příroda skrývá řadu unikátních druhů, které se nevyskytují nikde jinde na světě. Jedním z nich je bažant Edwardsův, který se stal tváří kampaně. Olomoucká zoo současně hlásí jeho historicky první úspěšný odchov!

Foto: Zoo Olomouc

„Od dnešního dne lze pár těchto zvířat obdivovat v jedné z voliér na tzv. vrstevnicové cestě. Přirozeně se vyskytuje pouze v lesích centrálního Vietnamu. Ve volné přírodě však už od roku 2000 nebyl spatřen. V přírodě tedy může být v tuto chvíli již vyhuben a na planetě přežívá pouze díky úsilí zoologických zahrad a soukromých chovatelů. O to větší máme radost z prvního mláděte odchovaného v Zoo Olomouc," uvedl na začátku prázdnin kurátor ptáků Jan Kirner.

Právě z důvodu ohroženosti tohoto druhu se Zoo Olomouc vloni rozhodla pro jeho chov. Pár bažantů do Olomouce putoval ze Zoo Praha. Oba byli odchováni přirozeně, což je u hrabavých ptáků velká výhoda. To se pak projevilo i při jejich prvním hnízdění v Olomouci, kdy bez problémů sami vyseděli potomstvo. Mládě je teď už dostatečně velké, a tak jej mohou sledovat i návštěvníci zahrady. ■ *red*

Východní tangenta: podmínky ochranného pásmo se naštěstí mění!

Dočká se Olomouc někdy východní tangenty, která má odvést denně několik desítek tisíc aut z východních městských částí? Velkou komplikací je ochranné pásmo zdrojů pitné vody. To se teď mění, a ačkoliv budou jeho podmínky i nadále velmi přísné, měla by změna přispět k možnosti východní tangentu konečně postavit.

„Na základě metodické podpory od Ministerstva životního prostředí jsme otevřeli ochranné pásmo, dokument byl již také projednán s dotčenými kompetentními orgány a je řádně zveřejněn. Prioritou bylo dle pokynu ministerstva odstranit souhlas uživatele vodního zdroje Olmy se stavbami," říká vedoucí odboru životního prostředí olomouckého magistrátu Petr Loyka.

„Úpravu podmínek ochranného pásma vodoprávním úřadem vítám, neboť tím byla z oblasti sejmu úplná stavební uzávěra. To umožňuje investorovi stavby, kterým je Ředitelství silnici a dálnic, pokračovat v projektové přípravě tangenty," reaguje náměstek primátora Tomáš Pejpek. „Projekt bude muset plnit přísné podmínky ochrany spodní vody. Protože však dosud nedošlo mezi investorem tangenty a společností Olma k dohodě o zajištění náhradních vodních zdrojů, o které Olma dlouhodobě žádá, jeví se cesta k získání povolení stavby zatím jako složitá."

O tom, že podmínky ochrany podzemní vody jsou v tomto případě velmi přísné, hovoří i Petr Loyka. „Neseme odpovědnost za ochranu vydatnosti, jakosti nebo zdravotní nezávadnosti tohoto konkrétního velmi významného zdroje, ale otvíráme možnost úřadům dle nového stavebního zákona nejen tangentu v budoucnu povolit. Podmínky budou ale stále velmi přísné, provedení stavby i její provoz nesmí ohrozit vodu, v Evropě na to technologie máme. Stále platí, že přísné požadavky na ochranu vod tangentu prodraží, ale jedna chyba je z pohledu ochrany vod tou první a zároveň poslední," vysvětluje Petr Loyka.

Tomáš Pejpek informoval, že radnice nechala v této souvislosti pořídit rešerši dostupných vodních zdrojů. „Z té vyplývá, že mimo dnes využívaných oblastí pro čerpání spodní vody nejsou v okolí města jiné oblasti s vydatnými zdroji vody," sděluje náměstek primátora fakt, který podtrhuje význam ochrany zdrojů vody. „V mapování hydrologických poměrů budeme dle odborných doporučení pokračovat, abychom disponovali objektivními informacemi o spodní vodě v území." ■ *mf*

Vizualizace: třiarchitekti

Opilé děvče řvalo na ulici na matku

Prostějovští strážníci řešili minulý týden případ, kdy opilá nezletilá dívka rušila uprostřed města noční klid. Agresivní děvče hystericky řvalo na přivolanou hlídku i matku, která se ji zoufale snažila umravnit. Strážníci nakonec zavolali záchranku, která podnapilou puberťačku vyšetřila a převezla do nemocnice. ■

Ololodě budou mít na řece Moravě přestávku

Vodohospodáři začali tento týden postupně snižovat hladinu Moravy v Olomouci, aby mohli dělníci opravit opěrné zdi na říčce Bystřici, která se vlévá do nejdelší moravské řeky v centru města. Kvůli stavebním pracím a nízké hladině se zastavil provoz oblíbených výletních Ololodí, které brázdí hladinu Moravy již devět let. ■

Cyklista přehlédl skateboardistu a srazil jej

U střetu cyklisty a skatebordisty zasahovali v pondělí přerovští policisté. Patnáctiletého hocha, který jel na prkně po chodníku, sejmul pětačtyřicetiletý kolař, který jej přehlédl. Hoch byl převezen do nemocnice, policie šetří, co vlastně cyklista na chodníků pohledával. Ani u jednoho z účastníků hlídka nezjistila alkohol. ■

Hasič: Díky enormnímu nasazení nedopadly povodně větší katastrofou!

Jakkoliv by si jeho jméno možná člověk spojil s docela jiným oborem lidské činnosti, je Leoš Janáček ostříleným hasičem, který má nyní za sebou čerstvou zkušenost z velení mimořádně náročných zásahů při opakovaných povodních v několika vesnicích na Přerovsku. Majoru Janáčkovi jsme položili v této souvislosti minulý týden ve středu několik otázek. Podle něj je za relativně úspěšným zvládnutím povodní enormní nasazení profesionálních i dobrovolných hasičů, starostů i ochotných podnikatelů, kteří v době nouze poskytli potřebnou techniku.

Pane majore, dnes je 3. 7., jsou ještě v tuto chvíli hasiči v terénu?

V oblasti Přerovska už nejsou v terénu, dořešujeme sice ještě nějaké věci, ale už ne v terénu.

Byl z pohledu hasiče ten uplynulý týden extrémní?

Určitě ano, byl extrémní! Začalo to ve středu 26. 6. přívalovými dešti v Bělotíně, Polomu a Hranicích a ve čtvrtek to pokračovalo bouřemi a povodněmi na Přerovsku, na což pak plynule navázaly další bouřky tamtéž v neděli. Bylo to mimořádně náročné a hektické a všechno se odehrávalo velmi krátce po sobě. Všechna opatření musela probíhat mimořádně rychle, jen tak jsme zabránili větším škodám. Intenzita dešťů nás opravdu překvapila, v neděli jsme museli vyhlásit evakuaci obce Šišma.

Kvůli nedělní bouři?

Kvůli enormně stoupající hladině v nádrži nad Šišmou. Hladina v nádrži stoupala na nebezpečnou úroveň, hráz byla přetokem z předchozí bouře už částečně poškozená, a kdyby mělo dojít k dalšímu přetečení, už by to bylo nebezpečné. Nakonec se lidé s výjimkou několika starších občanů nemuseli stěhovat, ale doma už měli připravené kufry.

Projevilo se to, že dnes má skoro každý v telefonu aplikaci na předpovědi počasí či sledování bouřek? Lidé mohli s obavami sledovat, že se na ně žene další pohroma...

Vnímal jsem to, i když já jsem byl v roli člověka, který řídí odstraňování škod, nemusel jsem být nervózní ohledně vlastního majetku. Lidé, jejichž domy a jiný majetek byly další přicházející bouří ohroženi, to sledovali rozhodně s větším napětím a nervozitou. V neděli byla ta nervozita opravdu obzvláště patrná.

V posledních dekádách jsme zažili povodní víc než dost. Projevují se nějak nasbírané zkušenosti z minulých let na lepší organizaci záchranných prací a pomoci postiženým oblastem?

Určitě je dnes efektivnější odstraňování následků takových přírodních pohrom. Ze zkušeností vycházíme při organizaci práce, dokážeme si ji lépe plánovat. Při řízení tohoto typu zásahu pomáhá více zkušených kolegů v roli velitelů sektorů, kteří vědí, co mají v terénu dělat. Stejně tak to je při odstraňování následků bleskové povodně. Všechno je lépe koordinované a plánované a my se tak vyhneme chaosu. Díky tomu může být samozřejmě ochrana lidí i jejich majetku účinnější a práce hasičů efektivnější. Na každý další zásah jsme pak lépe připraveni, ubývá improvizace. To se ale netýká jen hasičů...

Myslíte třeba samosprávu v těch postižených obcích?

Ano, a nejen tu. Bylo vidět, že se zkušenostmi z minulých událostí jsou pak samosprávy obcí operativnější, ochotně se zapojují do práce a velmi účinně pomáhají organizovat všechna opatření. Platí to i pro soukromý sektor, do pomoci se zapojují podnikatelé, kteří mají k dispozici techniku, stroje, prostě to, co v tu chvíli nutně potřebujeme. Díky této synergii práce hasičů, starostů i podnikatelů a pomoci dalších dobrovolníků pak dokážeme krizové situace zvládat lépe. Musím zdůraznit, díky velmi rychlé práci a enormnímu nasazení všech dotčených byly nakonec škody mnohem menší, než by být mohly, což platí obzvláště pro tu nedělní bouři, která udeřila ve stejných obcích jako čtvrteční. I díky pomoci druhých a poskytnutí techniky jsme stihli včas pročistit koryta, vyčistit propustky a zabránit tomu, aby další povodeň napáchala větší škody.

Co všechno si má člověk představit pod tou pomocí?

Toho je hodně. Například zajištění vysoušečů, v tom s námi spolupracovaly i příslušné odbory obcí s rozšířenou působností Přerov, Lipník nad Bečvou a Hranice a v neposlední řadě Olomoucký kraj. Pro postižené obyvatele, kterým povodeň způsobila hmotné škody, byla k dispozici díky starostům a díky například úřadům práce okamžitá pomoc, například dávky v hmotné nouzi. To samozřejmě také může poněkud zmírnit tíživost situace.

Přes všechnu pomoc jste se museli setkávat i s lidmi ve stresu či depresích. Mají hasiči i pro tyto momenty nějakou pomoc?

Máme. Setkáváme se s tím, i teď byli lidé, na které dopadla tíže všeho a působili bezradně, odevzdaně nebo vyčerpaně. V tomto směru jsme mohli poskytnout pomoc našeho krizového interventa. Po celou dobu jsme sledovali, jak na tom postižení občané jsou, hasiči obcházeli domy v obcích a ptali se opakovaně lidí, zda něco potřebují, něco jim chybí, uvítali by nějakou pomoc. Stávalo se, že nám třeba ráno někdo říkal, že všechno zvládá a je v pohodě, ale při pozdější návštěvě v poledne už bylo zřejmé, že ten člověk upadl do nějaké letargie. Pak přišla na řadu pomoc našeho specialisty z posttraumatického týmu.

A sami hasiči takové situace zvládají jak?

Práce hasiče je obecně spojena se zvýšenou mírou stresu. Řešení jakékoliv mimořádné události je spojené s potřebou poskytnout pomoc. A to je vždy spojeno s emocemi, které hasiči vnímají. Pokud se k emocím přidá ještě únava, je to pro zasahující hasiče o to náročnější. Velitelé musí být v tomto ohledu pozorní a případné problémy řešit například včasným střídáním, dostatečným odpočinkem, případně využít našich specialistů z posttraumatického intervenčního týmu. Být hasičem je do jisté míry poslání a je jedno jestli profesionálním nebo dobrovolným. V případě potřeby jde jejich nasazení nad rámec běžné pracovní doby, kterou zná většina z nás. U profesionálních hasičů je možné nasazení u dlouhotrvajících zásahů součást jejich práce, ale jiné je to u těch dobrovolných. Dobrovolní hasiči v drtivé většině pomáhají v době osobního volna, po pracovní době. Po náročném zásahu jsou hasiči unavení, vyčerpaní, na druhou stranu jsou rádi, že mohli smysluplně pomáhat. A mimo to ještě platí, že každá reálná událost v nich buduje profesionální návyky, které sebelepší cvičení nezajistí.

Jak se k vám chovají lidé, když máte za sebou tak náročné zásahy?

Za to musím za všechny zasahující hasiče moc poděkovat, chovají se k nám v drtivé většině velice pozitivně. Mockrát se hasičům stalo, že jim lidé přinesli přímo na místo, kde zasahovali, čerstvě napečené koláče nebo buchty, nabízeli kafe a další občerstvení. My jsme na místě zásahu měli zajištěné stravování, nicméně obyvatelé zasažených vesnic prostě chtěli, abychom se cítili lépe hned v terénu. Ano, občas se najde i jeden negativně naladěný člověk, který je pořád s něčím nespokojený, stěžuje si na vše, co se udělá, ale to je prostě práce s lidmi a musíme s tím počítat. I když takové chování hasiči unavenému po velmi dlouhé směně radost neudělá, naprostá většina lidí se k nám chová hezky. Upřímné poděkování za odvedenou práci a vědomí, že mohli pomoct, je naplněním práce hasiče.

Vy jste měl službu právě ten minulý týden. Zažil jste už někdy takový týden?

Myslím že ne. Aby šly ty přírodní pohromy v takovém rychlém sledu za sebou, to jsem ve své praxi hasiče ještě nezažil. ■ *mf*

Foto: Michal Folta

OTEVŘENÁ RADNICE

Ptejte se vedení města Olomouce na e-mailové adrese **otevrenaradnice@hanackyvecernik.cz** a my Váš dotaz necháme zodpovědět!

Mirek Žbánek
primátor

Dobrý den, chtěl bych se zeptat, zda město neuvažuje po vzoru města Ostravy nebo Brna o doinstalování klimatizace - alespoň na zkoušku - do jednoho nízkopodlažního vozu typu Vario. Mohlo by si město ověřit, zda to má cenu - případně zjistit názory cestujících? Je totiž škoda, když tu tyto tramvaje budou určitě ještě nějakou dobu jezdit, aby nevyužily svůj potencionál nabídnout cestujícím komfortnější jízdu. Tomáš

Odpovídá primátor Mirek Žbánek:

Možností doplnit klimatizaci do tramvají Vario se dopravní podnik před časem zabýval a nechával tuto úpravu i nacenit. Bohužel se ale ukázalo, že jde o velmi nákladný zásah do vozidla, který navíc dopravní podnik není schopen realizovat svépomocí ve svých dílnách, proto byl vyhodnocen jako nehospodárný. Aby bylo možné do vozidla přidat klimatizační jednotku, bylo by třeba snížit střechu, aby se klimatizační jednotka vůbec na vůz prostorově vešla, zvýšit konstrukční nosnost střechy, která na klimatizační jednotku není standardně dimenzovaná, udělat novou elektroinstalaci uvnitř vozu a rozebrat a vyměnit vnitřní obložení podhledů v tramvaji kvůli doplnění průduchů z klimatizace. Cena takového zásahu se pohybuje kolem 2,5 milionu korun. Aktuálně proto považujeme za hospodárnější jít cestou postupné obměny vozového parku a nákupu nových vozů. Pro srovnání – za nové tramvaje, které budou do Olomouce dodány v průběhu letošního a příštího roku, zaplatíme za každou po započítání dotační podpory přibližně 6,6 milionu korun. Nové vozy jsou navíc kompletně bezbariérové (Varia jen částečně), klimatizaci už mají z výroby a mají například i antikolizní systém. ■

Pravidelný nepořádek na Masarykově třídě kolem kontejnerů na odpad – je to samozřejmě neukázněnost lidí. Ale nedá se s tím přece jen něco udělat? Postihovat vysokými pokutami, umístění fotopastí? Jan

Odpovídá náměstek primátora Otakar Štěpán Bačák:

Dobrý den, je to přesně, jak píšete - nepořádek v okolí kontejnerů a popelnic je dlouhodobý problém, který si ale občané způsobují sami svou neukázněností. Odkládání odpadu mimo nádoby je v rozporu s obecně závaznou vyhláškou města i se zákonem o odpadech. Úklid stanovišť pak město stojí nemalé peníze, které by mohly být využity lépe ke zkvalitnění života ve městě. Dříve jsme fotopasti instalovali u stanovišť, kde byla situace kritická a již neúnosná. Dařilo se nám tak zachytit neukázněné občany a podnikající subjekty, které jsme následně postihovali v přestupkovém řízení. Občané ale fotopasti zcizovali, poškozovali, odcizovali SD karty, byly problémy s instalací, aby byl záznam průkazný, zkrátka se to ukázalo jako nedostačující řešení. V současnosti ve spolupráci s Městskou policií Olomouc používáme mobilní kamerový systém, který je pro tyto účely lépe použitelný. Systém je napojený na kamerovou síť městské policie, jejíž provoz sleduje v průběhu 24 hodin operátorka. Zařízení je lehce instalovatelné, má dobrou optiku a záznam uložený na CD disku s časovou osou slouží jako průkazný materiál. S tímto zařízením se nám daří zachycovat pachatele, kteří nepovolené skládky zakládají, a pokutovat je – za předchozí období bylo zahájeno 20 přestupkových řízení. ■

Otakar Štěpán Bačák
náměstek primátora

Nové elektromobily i nabíječka s evropskou podporou

Evropská podpora projektu nazvaného Elektromobilita – Pazdera, s. r. o., nyní zajistila společnosti z Velké Bystřice pořízení tří elektromobilů a jedné rychlonabíječky. Společnost tak díky tomu získává modernější vozový park, který bude současně ohleduplnější k životnímu prostředí.

Společnost Pazdera, s. r. o., se zabývá nákladní přepravou a výkopovými pracemi. Na cesty za zákazníky chtěli pořídit nová spolehlivá a bezpečná auta. „Proto jsme zvolili elektromobily, které jsou v dnešní době již hodně rozšířeny včetně nabíjecích míst a jsou také velmi preferovány pro svou šetrnost k životnímu prostředí. S investicí do elektromobilů jsme maximálně spokojeni," říká majitel společnosti Jaroslav Pazdera.

Podporu tento projekt získal z Operačního programu podnikání a inovace pro konkurenceschopnost v rámci Výzvy V. Nízkouhlíkové technologie – Elektromobilita. Cílem tohoto programu je podpora konkurenceschopnosti podniků a udržitelnosti české ekonomiky prostřednictvím zavádění inovativních technologií v oblasti elektromobility. Deklarovaných cílů bude v případě společnosti Pazdera, s. r. o., dosaženo nákupem tří elektromobilů a jedné rychlonabíječky.

Tento projekt je spolufinancován Evropským fondem pro regionální rozvoj a Ministerstvem průmyslu a obchodu ČR. ■ *PR*

Foto: Pazdera s.r.o.

Spor řešila ranami do obličeje a kopanci

Olomoučtí kriminalisté prověřují incident, který se stal v neděli v nedalekém Šternberku. V podvečerních hodinách napadla jedna nezletilá dívka druhou několika ranami pěstí do obličeje, ke kterým navíc přidala i kopance. Napadená byla ošetřena v nemocnici, podle prvotních zjištění byl příčinou násilí spor mezi puberťačkami. ■

Parkur na koních i charitativní běh v Sobotíně

V Sobotíně bude v sobotu 10. srpna pokračovat OMEGA CUP 2024. Touto událostí tým Omega pokračuje v tradici pořádání jezdeckých závodů, okořeněných doprovodným programem. Po celý den bude probíhat dobročinná sbírka Nadace pro výzkum rakoviny. V rámci nadace se uskuteční i charitativní závod Mgr. Martiny Chlandové. ■

Počet nezaměstnaných v kraji stagnuje

Úřad práce ČR evidoval k 30. červnu v Olomouckém kraji celkem 15 983 uchazečů o zaměstnání. Jejich počet byl o 30 vyšší než na konci předchozího měsíce, ve srovnání se stejným obdobím minulého roku byl vyšší o 2 533 osob. Podíl nezaměstnaných osob meziměsíčně stagnoval na hodnotě 3,8 %. ■

Olympiáda a olympiáda

Aleš Jakubec,
člen Rady Olomouckého kraje

Jedno ze starých rčení praví, že když dva dělají totéž, nemusí to být totéž. Podle mých zkušeností se to vztahuje i na události. Jednu z nich jsem měl nedávno tu čest navštívit, druhá nás všechny teď za pár týdnů čeká.

Olympiáda dětí a mládeže se letos v červnu odehrávala v Českých Budějovicích. Jelikož mám v Radě Olomouckého kraje v gesci školství a mládež, bylo zřejmé, že do Budějovic pojedu já. V žádném případě to ale nebyla obyčejná pracovní cesta. Musím říct, že mě dětská olympiáda nadchla. Jako odborníka na sport mě velmi bavilo sledovat sportovní výkony mladých lidí. Jako člověka a fanouška sportu mě ještě víc těšilo vnímat dobrou atmosféru i nadšení závodníků z řad školáků a studentů. Jejich odhodlání, nasazení i radost z výsledků byly nakažlivé. Moc jsem fandil zástupcům Olomouckého kraje, bavily mě třeba perfektně sehrané a nakonec také úspěšné beach volejbalistky, ale v podstatě jsem měl radost ze všech úspěchů bez ohledu na to, odkud ten který sportovec byl. Vzpomínám si na minulou olympiádu, která se předloni konala v Olomouci, a mohu říct, že ta atmosféra, která tehdy díky desítkám početných dětských výprav velmi oživila naše město, byla na jihu Čech srovnatelná.

A za pár dní nám začne regulérní letní olympiáda dospělých sportovců ve francouzské metropoli. Nepochybuju o tom, že to v Paříži budou mít perfektně zorganizované i ošetřené, nedivil bych se ale tomu, kdyby ta atmosféra ve městě nad Seinou byla o něco méně spontánní a radostná. Už jen ta představa, jaké bezpečnostní manévry si světová sportovní událost vyžádá, je dost děsivá. Svět třetí dekády třetího milénia není zrovna moc bezpečný. V Budějovicích jsem také neměl pocit, že by někdo nutil mladé atlety dopovat. Kolik dodatečně odebraných a vrácených medailí má oproti tomu za sebou vrcholový sport posledních let?

Přál bych tedy sportovcům, kteří se probojovali do Paříže, aby zažili aspoň něco z té dobré nálady a radosti, kterou měli jejich mladší kolegové na Olympiádě dětí a mládeže. A našim borcům, třeba olomouckému veslaři Miroslavu Vraštilovi nebo šermíři Jakubu Jurkovi, přeju co nejlepší umístění! ■

Foto: olympijskytym.cz

Nejlepší rozhodnutí

Martin Kašpar,
genealog a kronikář obcí Těšetice a Ústín

Na konci června uplynulo pět let, co jsem opustil svoje poslední zaměstnání v knihkupectví a vrhl se na podnikání v hledání předků. Postupně se totiž ukázalo, že věnovat se hledání předků pro zákazníky při práci není reálné.

Bylo to nejlepší rozhodnutí, co jsem učinil. Získal jsem volnost při dalších aktivitách, ale samozřejmě člověk se musí hodně otáčet.

Za tu dobu jsem se ale posunul nejen v rychlosti hledání, ale vznikla i knížka, která už zanedlouho vyjde. Zahájil jsem přednáškovou činnost, kdy jsem se dnes přehoupl už přes 30 přednášek. Témata se týkají hledání předků, ale postupně se objevují i různorodá témata týkající se historie.

Za celou dobu hledání už jsem se dostal za 150 rodokmenů, některé jsou samozřejmě stále rozpracované, část z nich jsou třeba jen určitě části rodiny a podobně.

Projezdil jsem desítky matrik ve vesničkách, o kterých jsem nikdy předtím neslyšel.

Přemýšlel jsem, kolik matričních záznamů jsem za tu dobu viděl.

Číslo se dá těžko odhadnout, vzhledem k tomu, že někdy prolistovávám matriky celé, stránku po stránce, dostávám se k počtu osob v řádech několika milionů.

Vzhledem k počtu matričních knih neustále člověk naráží na nějaké „špeky“. Úplnou náhodou jsem tak nedávno narazil na úmrtní záznam spisovatele Rudolfa Těsnohlídka, který se rozhodl skoncovat se životem zbraní. Když se o jeho smrti dozvěděla manželka, pustila si plyn, jejich úmrtní záznamy jsou pod sebou. U jednoho záznamu narození zase byla poznámka, že dotyčný zatýkal Karla Havlíčka Borovského, a podobných poznámek různého druhu lze najít hodně. ■

Foto: archiv MK

INZERCE

VŠE PRO VAŠE GRILOVÁNÍ NAJDETE V GLOBUSU

POCTIVÁ VÝROBA GLOBUS

- maso a uzenářské výrobky z Řeznictví Globus
- křupavé pečivo od pekařů z Globusu
- čerstvé ryby, sýry, zelenina
- koření, dresingy, omáčky
- alko a nealko nápoje
- grily a příslušenství

VYBERTE SI ZE ŠIROKÉHO SORTIMENTU

www.globus.cz

globus

Radnice zachránila hospodu. Lidé se tam obslouží sami

Hanušovice – Dobrý příklad, jak zachránit místní hospodu, nabízí malé město Hanušovice na Šumpersku. Koncept, kdy se hosté obsluhují sami a personál chodí jen navařit obědy, zaujal natolik, že se do Hanušovic jezdí dívat i starostové odjinud z Čech a Moravy. Radnice, která hospodu Formanka provozuje, si pochvaluje, že tak zachránila podnik, kde se mohou setkávat místní komunity.

Navzdory obavám škarohlídů se má první samoobslužná hospoda v Hanušovicích po dvou letech provozu k světu. Pivo i nealko si v ní hosté čepují sami, stejně tak si mohou vybrat obědové menu. „Občané, kteří nemají vůči městu žádný dluh a včas platí městské poplatky, si mohou na radnici koupit čip a na pivo i ostatní prodávaný sortiment mají slevu. Návštěvníci města a turisté můžou u samoobslužného pultu zaplatit platební kartou," vysvětluje starosta Marek Kostka.

Samoobslužnému provozu Formanky kritici nevěřili. Dnes se v hospodě prodá denně kolem stovky obědů a každý měsíc si lidé vyčepují zhruba patnáct sudů piva. Součástí restaurace je i penzion, který se město rozhodlo rekonstruovat, aby navýšilo lůžkovou kapacitu ve městě pro turisty, kteří Hanušovicemi projíždí.

„Výhoda Formanky je, že mimo dobu obědů je hospoda plně samoobslužná a odpadají vysoké mzdové náklady, kvůli kterým spousta jiných podniků zavírá. Takhle se nám podařilo naši hospodu, a v podstatě i komunitní místo, zachránit," dodal starosta Kostka.

Formanka je zatím v Olomouckém kraji, a možná i v celém Česku, unikátem. Už brzy by se ale k Hanušovicím mohly připojit také další města a obce, kde hrozí zavření hospody. Nedávno si restauraci přijela prohlédnout početná delegace starostek a starostů včele se senátorem Markem Ošťádalem. ■ *pv*

Foto: Formanka

Tři staré kulturáky v kraji čekají velké rekonstrukce

Olomoucký kraj - Víte, co mají společného kulturní stánky v Zábřehu, Uničově a Jeseníku? Mají za sebou zhruba půl století provozu a v některých ohledech funkčně i technicky zastaraly. Všechny tři také dostanou od Olomouckého kraje dvacetimilionovou injekci, aby mohly lidem sloužit další desítky let.

Hejtmanství pošle 60 milionů korun na rekonstrukci kulturních domů v Zábřehu a Uničově a kulturního sálu v Jeseníku. „Díky tomu, že jsme v minulých letech dobře hospodařili, teď můžeme do rozvoje kultury více investovat. Jde nám o to, aby zázemí, kde se kultura odehrává, odpovídalo jednadvacátému století," uvedl olomoucký hejtman Josef Suchánek.

Všechna tři města obdrží po dvaceti miliónech korun. Součástí modernizačních prací je nejen kompletní revitalizace budov, ale dostane se i na jejich venkovní prostranství. Krajské dotace pokryjí jen část nákladů na realizaci, zbytek zaplatí městské radnice ze svého rozpočtu. Olomoucký kraj vloni mapoval připravenost i dalších obcí na rozvoj kulturní infrastruktury. Kulturní domy v Uničově a Zábřehu a kulturní sál v Jeseníku jsou tak první v řadě, koho se miliónové krajské investice dotknou. ■ *pv*

Foto: Olomoucký kraj

Česká ekofarma roku je poprvé z Olomouckého kraje

Staré Město pod Sněžníkem – Rodinná farma Statek Winter z Jeseníků je Nejlepší ekofarmou roku 2024. Statek se zaměřuje na chov skotu a prodej vyzrálého hovězího masa v kvalitě bio. Další podmínkou ocenění je, že si majitelé zakládají na zodpovědném přístupu ke krajině, chovaným zvířatům a svým zaměstnancům. Soutěž pořádaná od roku 2019 profesním Svazem Pro-Bio, má poprvé vítěze z Olomouckého kraje.

O chod Statku Winter, který hospodaří na 417 hektarech půdy na úpatí Jeseníků a Králického sněžníku, se stará devět stálých zaměstnanců. Na rozsáhlých horských loukách tu chovají 280 kusů skotu. Základní stádo tvoří Český strakatý skot, který doplňují další masná plemena. Krmivo pro zvířata si na statku pěstují sami. Hospodářství disponuje vlastní certifikovanou porážkou a bourárnou fungující dle legislativy ekologického zemědělství.

„Naše maso je vysoce vyzrálé, zvířata žijí celoročně na horských pastvinách tak, aby měla celkovou pohodu. Všechny tyto faktory společně přispívají k tomu, že takto produkované maso je pak křehčí, šťavnatější a chuťově kvalitnější," popisuje majitel farmy František Winter. „Většina našich odběratelů pochází z regionu, což odpovídá filozofii značky, kdy místní obyvatelé nakupují místní produkci," míní.

A co pro statek Winter znamená ocenění Nejlepší ekofarma roku? „Nesmírně si toho vážíme. A já osobně, vzhledem k tomu, že odpočítávám posledních pár dnů do odchodu do důchodu, vnímám ocenění jako takové završení mého mnohaletého snažení o hospodaření v drsné, ale krásné horské krajině," dodal Winter. ■ *red*

Foto: Statek Winter

INZERCE

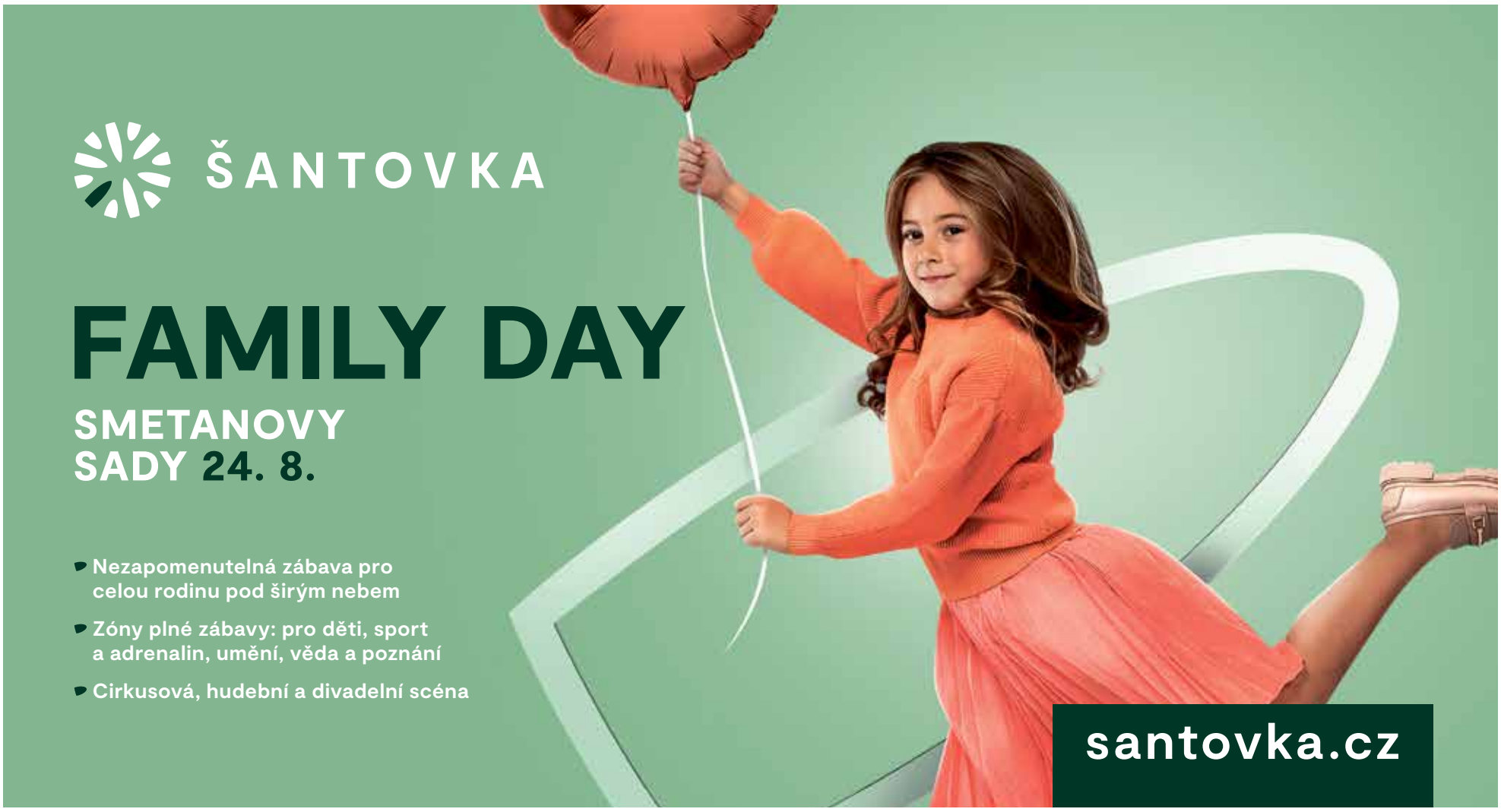

Přerov se připravuje na festival Velká Morava

Největší hudební festival pořádaný v režii Přerova je už za dveřmi. V sobotu 13. července obsadí plochu vedle městského parku Michalov tisíce hudebních fanoušků, kteří si přijedou užít „Velkou Moravu fest" – festival, který láká na hvězdy jako Ewa Farna, Anna K, Michal Hrůza, Janek Ledecký, Pokáč a kapely No Name, O5 a Radeček či Legendy se vrací. „Jedná se o jednu z nejvýznamnějších kulturních akcí roku – a podle toho, jak dopadne tento nultý ročník, se mohou odvíjet i další ročníky. Organizačně je vše připraveno, ve čtvrtek 11. července se začne areál chystat na festivalové dění, v den akce se tam bude o hladký průběh starat téměř osmdesátičlenný tým," uvedl primátor Petr Vrána. Přerov do festivalu investoval 4 miliony korun, město předpokládá, že se částka vrátí ve vstupném.

Na pořádání akce spolupracuje město s agenturou Petarda Productions. Za radní je v organizačním týmu náměstek primátora Miloslav Dohnal.

Ze které části parku se bude vstupovat do areálu?

Vstup bude pouze jeden, a to z Bezručovy ulice. U vstupu vymění návštěvníci vstupenku za pásek, díky němuž mohou v průběhu festivalu opustit areál a zase se vrátit zpět. Kdo lístek ještě nemá, může si ho koupit v předprodeji nebo i v den konání akce – od 11 do 14 hodin bude k dostání přímo na místě za zvýhodněných 850 korun, na pokladně je možné platit hotově i kartou. Úderem druhé hodiny pak přijde vstupenka na 950 korun. Děti narozené do 12. července 2012 mají vstup zdarma, přijdou-li ovšem s plnoletým doprovodem. Osobám mladším patnácti let bude taktéž povolen vstup jen v doprovodu dospělého.

Jaká pravidla budou platit pro návštěvníky, kteří na festival dorazí autem?

Počítáme s tím, že se návštěvníci ze vzdálenějších míst budou sjíždět už od 11 hodin. V celé Bezručově ulici bude zákaz parkování, protože chceme v maximální míře zajistit průjezdnost. Pro účastníky festivalu máme připravené parkoviště, které pojme až pět set aut. To se nachází naproti Ornitologické stanice – a na tuto parkovací plochu budou řidiče navádět pořadatelé. Celodenní parkování přijde na 50 korun.

Co všechno si mohou lidé vzít na festival?

Vzít si mohou nápoje ideálně v PET lahvi o maximálním objemu 0,7 litru. Kdo chce, může si přinést jídlo pro vlastní potřebu. Na místě ale bude jedenáct gastro stánků, dva stánky s pivem a jeden s míchanými nápoji. V pivních stanech budou sety na sezení, jinak v celém areálu lavičky či židle nebudou. Kdo chce, může si donést skládací stoličku, deku či karimatku. Návštěvníci by měli vědět, že do areálu nemohou přijít se psem ani s jiným zvířetem.

Dá se očekávat, že na festival přijdou se svými rodiči i děti. Co na ně čeká za doprovodný program?

V zadní části plochy bude zóna pro děti, kde budou atrakce, jako je skákací hrad či trampolína. Nejmenší návštěvníky zabaví naši animátoři, kteří si pro ně připravili rukodělné zábavné dílničky. Nepůjde ale o hlídací zónu, kde by mohli rodiče odevzdat své děti a potom si je vyzvednout – jejich aktivity by měli mít pod dohledem. Dětská část areálu bude přístupná do 20 hodin.

Dostanou se lidé z areálu přímo do okrasné části parku?

Ne, to nebude možné, festivalový areál bude uzavřený. O bezpečnost a informovanost bude dbát osmdesátičlenný tým organizátorů. Ti budou viditelně označeni a v případě potřeby pomohou řešit všechny problémy, které v průběhu festivalu nastanou. ■ *ph*

Program:
13.00 Legendy se vrací
14.30 O5 a Radeček
16.00 Anna K. & band
17.30 Janek Ledecký
19.00 Michal Hrůza a Kapela Hrůzy
20.30 Pokáč
22.20 Ewa Farna
00.05 No Name

Foto: Ewa Farna

Koncertní show rockové a metalové hudby míří do Olomouce

Hudební projekt pro vyznavače tvrdé muziky s názvem Monster Meeting se vrací. Fandové se mohou těšit na společné vystoupení kapely Dymytry s novým zpěvákem Václavem Noidem Bártou a Traktor v jedné monstrózní kontinuální show.

Foto: Monster Meeting

Na své si přijdou příznivci kapel Arakain, Alkehol, Traktor a na závěr Dymytry s novým zpěvákem Václavem Noidem Bártou. Někteří s tradičních metalistů-posluchačů si možná řeknou, že to už není Dymytry, ale zpěvák Václav Noid Bárta už mnohé přesvědčil, že opak je pravdou. Kde jinde také najdete zpěváka, který zvládá zazpívat píseň z pohádky Ledové království, pak si dá koncert s populární kapelou Bek Bek Clan, s přehledem odzpívá televizní pořad Máme rádi Česko a ještě přidá koncert s Cimbálovou hudbou M. Broučka, aby to pak rozjel v ryze metalovém duchu s kapelou Dymytry? Přijďte se sami přesvědčit, jak jim to společně funguje, určitě nebudete litovat, program slibuje velkou podívanou. Oblíbené rockové a metalové hity doplní společné písně, vzájemné hostování, strhující efekty a speciální scéna.

Festival Monster Meeting se koná v Olomouci v Korunní pevnůstce v sobotu 20. července od 15 hodin. ■ *aš*

Moravské divadlo Olomouc chystá inscenaci Jenůfa

Inscenace Jenůfa nabídne divákům nadčasový, mrazivý příběh z moravského venkova, jenž je plný žárlivosti, odpuštění i naděje. Náročný kus si bere na svá bedra soubor opery a operety Moravského divadla Olomouc v koprodukci s Národním divadlem Brno, a to v rámci festivalu Janáček Brno. Realizaci si vzal na starosti inscenační tým v čele s režisérkou Veronikou Kos Loulovou a dirigentkou Annou Novotnou Peškovou. Ten představí Jenůfu v původní verzi z roku 1904. Nechají se přitom zároveň inspirovat současnými reálnými osudy žen, konkrétně klientek olomoucké organizace Úsměv mámy.

Opera Jenůfa, která bude uvedena v její první verzi z roku 1904 v edici Marka Auduse, slaví sto dvacet let od svého premiérového uvedení. Nové nastudování přináší aktualizovaný pohled na toto světoznámé operní drama. „Otázky mateřství, zodpovědnosti, vzbouření, ale i lásky, pevnosti a naděje jsou pro inscenaci důležitější než venkovský kolorit. Janáček z Preissové vyhmátl to dějově nejpodstatnější, nová inscenace přenáší jeho dílo do současnosti a ptá se, jestli jsme se posunuli někam dál," vysvětluje dramaturgyně Marta Ljubková.

Vznikne tak operní dílo s plným respektem k Janáčkově strhující hudbě, které má ovšem ambici předvést výsek současného světa. Kvůli autenticitě proto tvůrčí tým ke spolupráci oslovil klientky olomoucké pobočky organizace Úsměv mámy. V neděli 23. června proběhl v divadle workshop s ženami, které se v minulosti potýkaly s poporodní depresí nebo dalšími psychickými problémy spojenými s mateřstvím. „Aby měly lepší představu o tom, jak taková inscenace vzniká a co obnáší její zkoušení, připravily jsme herecký workshop, kde si mj. vyzkoušely i dvě konkrétní scény z Jenůfy," uvedla šéfka olomoucké opery a režisérka inscenace Veronika Kos Loulová a dodává, že nyní mají klientky čas na sepsání reflexe této zkušenosti a zvážení, zda v inscenaci budou chtít účinkovat.

Zkoušení před premiérou, která se uskuteční 15. listopadu v Moravském divadle Olomouc, začne v září. Inscenace bude poté uvedena na festivalu Janáček Brno 2024. „V divadle se hraje, napodobuje se to, co je napsané ve scénáři. Ale tady najednou cítíme sílu autentických výpovědí, skutečných prožitků, které nejsou předstírané," sdělila Kos Loulová.

Spoluprací s Moravským divadlem by zástupkyně organizace Úsměv mámy rády zviditelnily toto téma i mimo cílovou skupinu. „Mnoho našich klientek v sobě nachází velkou odvahu a sílu sdílet svou zkušenost, předat svůj příběh ve snaze pomoci dalším ženám v podobné situaci. Workshop byl pro nás velkým vytržením z každodenního života. Pohled na práci tvůrkyň opery byl vskutku obohacující a doslova pohledem „za oponu". Místy to byla práce náročná na pozornost a tento zážitek klientky docela dlouho zpracovávaly. Divadlo je pro nás sice stále oblast zahalená tajemstvím, ale i tvůrčí tým bude konkrétnější podobu našeho zapojení nadále hledat a vyjasňovat. Jsme zvědavé a těšíme se," uvedla Renata Banášová, klinická psycholožka a psychoterapeutka působící v Úsměvu mámy. ■ *red*

Foto: MDO

INZERCE

MASO – OHEŇ
CHIANTI

30. srpna a 20. září

Více informací a rezervace na www.lobster-restaurant.cz

Tři stožáry u Litovle proti krajanům. Příběh Olgy Kopecké – Valeské

Martin Novotný

Pro pravidelného cestovatele vlakem z Prahy do Olomouce v minulosti fungovalo jasné znamení, že se blíží do cílové stanice. Když se na obzoru otevřené krajiny Hané objevily tři obrovské stožáry (výška 220 metrů) nedaleko Litovle, pasažér rychlíku věděl, že už zanedlouho vystoupí na olomouckém hlavním nádraží. V době mého dětství měly tyto stožáry navíc tajemně nepřátelský nádech. Všeobecně se vědělo, že slouží k rušení vysílání rozhlasové stanice Svobodná Evropa. Od dětství jsem po vzoru otce lovil tento hlas svobodného Československa na různých frekvencích krátkovlnných pásem, najít jeho nejčistší signál v různých částech dne (s nejmenším podílem skřeků a pazvuků rušiček) byla alchymie. Litovelské stožáry, původně postavené začátkem padesátých let jako běžné vysílače, se do složitého systému rušení svobodného zahraničního rozhlasu zapojily dokonce přímo na žádost vlády SSSR. Komplexní systém rušiček byl ze složitých fyzikálních důvodů koordinován v celém komunistickém bloku, rušičky v jedné zemi rušily vysílání pro jiné. Původní litovelské rušičky padly k zemi při demolici v roce 2000. Zůstávají ve vzpomínkách pamětníků, nejen v nich by však mělo mít místo i širší pochopení paradoxních souvislostí 20. století. Litovelské rušičky byly součástí systému, který měl zabránit domácímu publiku slyšet hlas krajanů z exilu, mimo jiné i těch, kteří právě z našeho regionu a okolí Litovle pocházeli. Pojďme si připomenout příběh jedné z nejvýznamnějších českých novinářek a jeho tajemné propojení s příběhem významného exilového spisovatele.

Jednou z klíčových postav Rádia Svobodná Evropa byla Olga Kopecká, jejíž dětství a mládí bylo spojeno právě s Litovlí a jejím okolím. Narodila se sice v roce 1941 v Pelhřimově a už jako dítě se dostala v letech 1946-1949 až do daleké Nigérie (její otec tam pracoval pro firmu Baťa), rodiče se však rozešli a Olga se vrátila do vlasti s maminkou a bratrem Arnoštem. Žili v Lošticích a do života křesťansky orientované rodiny, kde děti chodily do náboženství a rodina se účastnila v kostele všech důležitých svátků liturgického roku, vstoupila naplno realita nového komunistického režimu. Talentovaná studentka litovelského gymnázia (dnes Gymnázium Jana Opletala), jejíž šíře zájmů a čtenářská vášeň se výrazně vymykaly běžnému průměru, brzy narazila na zeď. Jakožto dítěti z reakční a nábožensky orientované rodiny jí bylo zabráněno ve studiu vysoké školy. Náhradou studia se stala vášeň, která u Olgy Kopecké propukla mnohem dříve, už v deseti letech.

V roce 1951 začalo totiž do komunistického Československa vysílat Radio Free Europe. Svobodná Evropa, projekt, financovaný vládou Spojených států amerických, měl za cíl přinášet do zemí za nedávno vzniklou železnou oponou informace a názory ze svobodného světa. U zrodu české redakce „hlasu svobodného Československa“ stály logicky významné postavy poúnorové emigrace: proslulý prvorepublikový žurnalista Ferdinand Peroutka, novinář Pavel Tigrid (za války pracoval v českém vysílání BBC) a spisovatel Jan Čep. Právě Jan Čep sehrál v životě Olgy Kopecké klíčovou roli a je symbolické, že do jejího příběhu tak vstupuje další postava z kraje kolem Litovle, rodák z nedalekých Myslechovic, jeden z nejvýznamnějších českých spisovatelů a myslitelů 20. století. Olga Kopecká už jako mladé děvče se zájmem poslouchá vysílání svobodného rozhlasu včetně pořadů pro mládež Mladý hlasatel a Hovory s mladými lidmi, kteří hledají.

Stožáry u Litovle rušící vysílání RFE Foto: archiv HV

V období, kdy jí bylo znemožněno studovat vysokou školu a potýkala se se zdravotními problémy se srdcem, se jí náhražkou studia stává Rozhlasová univerzita Svobodné Evropy a pořady Jana Čepa, zejména jeho Úvahy časové a nadčasové, které jí otevírají svět filosofie a myšlenkových trendů ve svobodných zemích. Přes železnou oponu tak dochází k paradoxnímu propojení dvou krajanů, jejichž domovy dělilo původně několik kilometrů, které však rozdělily dějiny. Brzy je však měly zase spojit. Matka Olgy Kopecké se totiž vdala za holandského občana a je jí povoleno do Holandska vycestovat, brzy poté (v roce 1963) dostává povolení vycestovat za maminkou i Olga. Komunistický režim se tímto způsobem někdy rád zbavoval „troublemakerů“ doma. Jistě by si to však rozmyslel, kdyby věděl, jakou potížistu si tímto povolením vytvoří.

Olga Kopecká konečně mohla studovat, po intenzivním a rychlém kurzu holandštiny se přihlašuje na univerzitu v Leydenu, kde studuje slavistiku. Do okruhu jejích studijních přátel patří řada zajímavých mladých lidí, včetně holandské princezny. Už v letech 1963 a 1964 je ve spojení se Svobodnou Evropou. Cítí potřebu poděkovat prostřednictvím Svobodné Evropy Janu Čepovi za jeho pořady, které v Československu poslouchala a rádio tuto informaci spisovateli, který v tu dobu již žije v Paříži, poskytuje. Pro Čepa je to naprosto zásadní událost. Dosud totiž vysílal své úvahy do prázdna, bez zpětné vazby, zda tato činnost má smysl a ve vlasti ohlas. Mezi ním a Olgou Kopeckou následně vzniká dlouholeté dopisní přátelství, které mu naplno poskytlo zpětnou vazbu a představu, jak velká je posluchačská obec a zejména, že k ní patří také obrovské množství mladých lidí. Přátelství je završeno i osobním setkáním, které zprostředkoval Pavel Tigrid, v tu dobu (koncem šedesátých let) je však již Čep paralyzován důsledky ataku mrtvice. Toto pozoruhodné propojení krajanů z Litovelska sehrálo roli ještě před osobním setkáním, v okamžiku, kdy Olga Kopecká v roce 1965 získává práci ve Svobodné Evropě, také díky doporučení Jana Čepa.

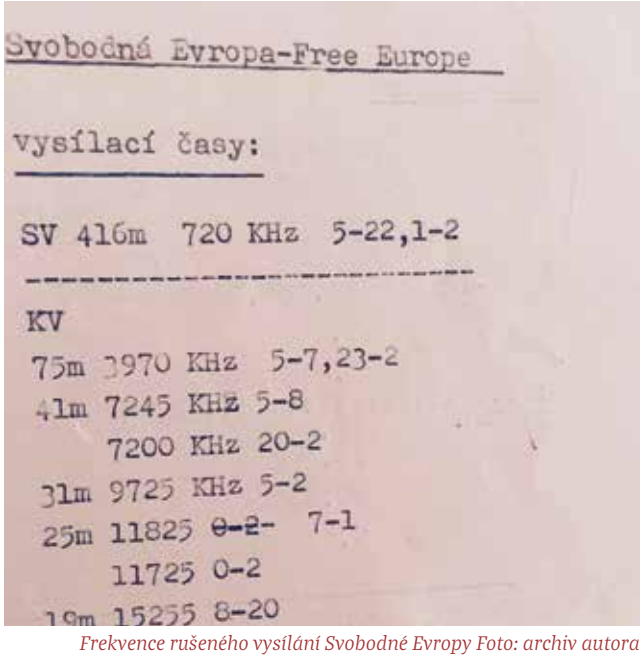

Svobodná Evropa-Free Europe

vysílací časy:

SV 416m 720 KHz 5-22,1-2

KV
75m 3970 KHz 5-7,23-2
41m 7245 KHz 5-8
7200 KHz 20-2
31m 9725 KHz 5-2
25m 11825 ~~0-2~~- 7-1
11725 0-2
19m 15255 8-20

Frekvence rušeného vysílání Svobodné Evropy Foto: archiv autora

Mladá redaktorka si volí vysílací pseudonym Olga Valeská, s příjmením po prababičce. Využívá nejprve své jazykové znalosti (němčina, angličtina), připravuje podklady pro pořady, nabízející přehled zahraničního tisku. Později pracuje jako redaktorka oblíbeného pořadu Panorama, pásma zajímavostí ze světa. Postupně se stává jednou z nejvýznamnějších postav celého rádia, autorkou úvah, komentářů, osobností s obrovským přehledem kulturním, filosofickým, s velkou znalostí reálií světové politiky. Kromě vlastní žurnalistické činnosti působí jako editorka vysílání, později jako zástupkyně ředitele české redakce Svobodné Evropy Pavla Pecháčka. Pecháček instituci primárně reprezentuje navenek, Kopecká-Valeská řídi její vnitřní chod. Vyniká mimořádnou pracovitostí a profesionální přísností, po celá desetiletí činnosti Svobodné Evropy se snaží ctít odkaz jejich zakladatelů a udržovat náročnost obsahu vysílání proti trendu jeho popularizace a přísnost žurnalistických pravidel objektivity a kvality. Je v práci od rána do večera, snad i proto neměla Olga Kopecká děti. Hlas a myšlenky Olgy Valeské (pod tímto jménem jsme ji jako posluchači znali) se staly pro řadu generací posluchačů rádia v komunistické každodennosti jedním z klíčových propojení se svobodným světem. Její činnost je měřítkem náročnosti a profesionality novinářské práce, které v dnešním období obrovského úpadku tohoto řemesla takřka nesnese srovnání.

Redaktorka Olga Kopecká - Valeská Foto: TV Noe

Mimochodem, působení pod pseudonymem nebylo při práci ve Svobodné Evropě jen nějakou literární libůstkou. Mělo to i bezpečnostní důvody, nejen kvůli ohledům na příbuzné doma. Proti rozhlasové stanici bylo spácháno několik atentátů, ten nejhorší měl na svědomí nechvalně proslulý terorista Carlos (Iljič Ramirez Sanchez), který na něm spolupracoval s teroristy z Frakce Rudé armády a baskické separatistické bojůvky ETA. Tři pracovníci české redakce byli při atentátu v únoru 1981 zraněni, hlasatel Alan Antalis přišel o oko, novinář Rudolf Skukálek žil do smrti se střepinou v mozku a Marii Puldovou zasáhl výbuch do tváře a prodělala řadu plastických operací.

Po sametové revoluci se Olga Kopecká vrátila do Československa a působila v redakci Svobodné Evropy do jejího zániku, nakonec jako ředitelka. V novinářské práci pokračovala i později, spolupracovala s řadou redakcí, její jméno je spojeno i s historií Radia Proglas a TV Noe. Špatný zdravotní stav na sklonku života ji zabránil napsat chystané paměti, z nichž zůstaly pouze fragmenty, což je velká škoda pro čtenáře. Měla by na co vzpomínat. Olga Valeská, nositelka papežského řádu svatého Řehoře za zásluhy na obraně náboženské svobody a křesťanských hodnot za totality prostřednictvím Rádia Svobodná Evropa zemřela 20. srpna roku 2022.

Příběh s kořeny v území s perimetrem několika kilometrů kolem Litovle, v němž stály jak rušičky, snažící se zastavit tok svobodných informací ze Západu za železnou oponu, z něhož však i pocházely dvě z nejvýznamnějších postav svobodné české exilové žurnalistiky, Jan Čep a Olga Kopecká-Valeská, je užitečným připomenutím paradoxů dějin Evropy 20. století. ■

INZERCE

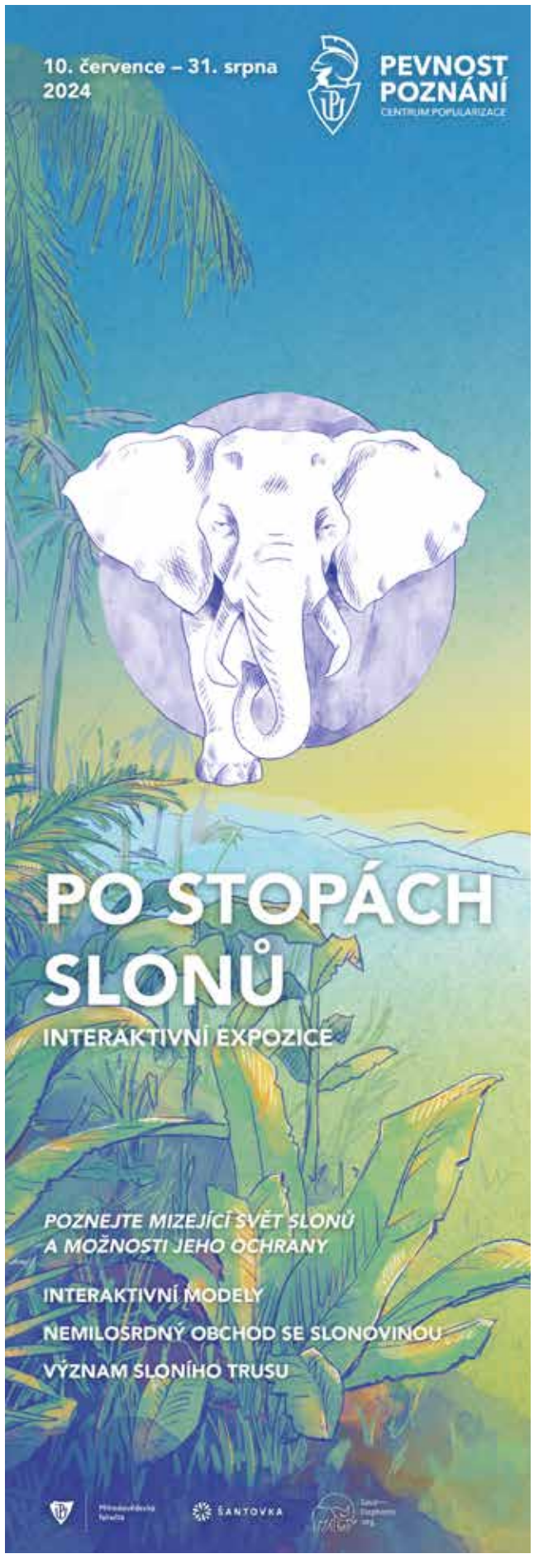

Sudoku pro chytré hlavy

Sudoku pro Hanácký Večerník poskytuje
sudokuonline.cz – první český Sudoku server

2	4		7					9
6		7	4	9				
	8			1	6	3		
			3	6		5		
		8		7	9	1	2	
	5				2		3	6
8	1			2			7	
		3	8			9		1
7		5					8	3

#1 PRO ZAČÁTEČNÍKY

2		4	7		1	5		8
9		5	6		8	4		7
4	7	3				9	1	2
5				4				3
		1	3		2	8		
	3			8			2	
8			2		7			9
7			5	9	3			6

#2 PRO ZAČÁTEČNÍKY

		9		6				8
3			5		4	9		
4				8	3		6	
2								
7		8				4		2
								6
	1		6	5				4
		4	7		8			1
8				4		6		

#3 PRO MÍRNĚ POKROČILÉ

4	5	8			2	3	6	
					3			
							5	2
					1	9		
	1		6		7		2	
		2	9					
9	4							
			1					
	6	7	5			8	3	4

#4 PRO MÍRNĚ POKROČILÉ

2	4	1	7	3	8	6	5	9
6	3	7	4	9	5	8	1	2
5	8	9	2	1	6	3	4	7
1	7	2	3	6	4	5	9	8
3	6	8	5	7	9	1	2	4
9	5	4	1	8	2	7	3	6
8	1	6	9	2	3	4	7	5
4	2	3	8	5	7	9	6	1
7	9	5	6	4	1	2	8	3

ŘEŠENÍ #1

2	6	4	7	3	1	5	9	8
3	8	7	9	5	4	2	6	1
9	1	5	6	2	8	4	3	7
4	7	3	8	6	5	9	1	2
5	2	8	1	4	9	6	7	3
6	9	1	3	7	2	8	5	4
1	3	9	4	8	6	7	2	5
8	5	6	2	1	7	3	4	9
7	4	2	5	9	3	1	8	6

ŘEŠENÍ #2

1	5	9	2	6	7	3	4	8
3	8	6	5	1	4	9	2	7
4	7	2	9	8	3	1	6	5
2	9	1	4	7	6	5	8	3
7	6	8	1	3	5	4	9	2
5	4	3	8	2	9	7	1	6
9	1	7	6	5	2	8	3	4
6	3	4	7	9	8	2	5	1
8	2	5	3	4	1	6	7	9

ŘEŠENÍ #3

4	5	8	7	1	2	3	6	9
2	9	6	4	5	3	7	8	1
7	3	1	8	9	6	4	5	2
5	8	4	2	3	1	9	7	6
3	1	9	6	4	7	5	2	8
6	7	2	9	8	5	1	4	3
9	4	5	3	6	8	2	1	7
8	2	3	1	7	4	6	9	5
1	6	7	5	2	9	8	3	4

ŘEŠENÍ #4

Recenze: Cesta zhýčkaného dítěte je Belmondův nejdospělejší film

Petr Hlávka

Letní měsíce přímo vybízejí k oddychu u filmové zábavy. Já sám jsem si naplánoval asi 30 filmů, které bych rád viděl (budu rád, když stihnu alespoň deset). Jsou to povětšinou mé oblíbené klasiky. Jeden z prvních, které jsem již začátkem července stihl zhlédnout, byl francouzský film Cesta zhýčkaného dítěte. Snímek z roku 1988 je ověnčen vavříny. Skvělá režie, specifický styl vyprávění, působivý děj, ale hlavně naprosto odzbrojující Jean-Paul Belmondo, jenž předvedl jeden ze svých nejlepších hereckých výkonů.

Krátce k ději: Sam Lion (Jean-Paul Belmondo) je bývalý cirkusový artista, nyní padesátník a veleúspěšný podnikatel se 12 tisíci zaměstnanci. Svým dosavadním životem je absolutně vyčerpán. Tlak podnikání, emočně nedořešená ztráta milované ženy a řada dalších těžkostí jej dovede k rozhodnutí předstírat svou smrt a všechno opustit. Po čase se dozví, že firma, kterou po fingované smrti vedou jeho děti, má problémy. Vymyslí proto způsob, jak své rodině tajně pomoct, aniž by kdokoliv tušil, že za vším stojí právě on. Pomůže mu v tom mladý muž jménem Albert, který je sám na své cestě životem ztracen a jehož potkává uprostřed africké savany.

Belmonda mnozí diváci znají z komediálních taškařic jako je legendární Zvíře či vtipem a absurditou nadupaný Muž z Acapulca. Díky těmto filmům (a samozřejmě řadě dalších) se francouzský herec každému do povědomí zapsal jako energický mladík s vyrýsovaným tělem, jemuž nikdy nechybí zářivý úsměv. Pro mnohé proto byl Belmondův přerod v Cestě zhýčkaného dítěte naprosto překvapivý. Jeho výkon je civilní, místy velmi syrový. Filmu určitě nechybí vtip (oslava rozvodu s druhou manželkou vás zaručeně pobaví), je ale spíše postaven na melancholii muže, který toho již dost pamatuje a který se jako správná hlava rodiny bojí o své děti i své zaměstnance. Po cestě světem, kde jeho postava putuje ihned poté, co se vypaří, léčí svoji mysl. A právě v tomto je Belmondo naprosto dokonalý. Z jeho výkonu je tak trochu cítit i jeho osobní prožívání, vcítění se do toho, že ani on nemůže být věčným dítětem. Je zarostlý, i z plátna je cítit potem, ale jeho charisma je silnější než kdy jindy. A právě díky jeho ztvárnění muže, jenž se snaží sentimentem, radostí i nepřekonatelným smutkem vyrovnat s minulostí a zároveň najít své místo pro budoucnost, jde o jeden z mých nejoblíbenějších filmů. Určitě jej považuji za vrchol Belmondovy kariéry. ■

Foto: ČSFD

INZERCE

VAŘÍME S VEČERNÍKEM

HOVĚZÍ VÝVAR S DOMÁCÍMI TĚSTOVINAMI A JÁTROVÝMI KNEDLÍČKY

Dnes mám pro vás úžasný recept na výborný sváteční hovězí vývar. Chce to sice trochu času, o to více si ale celá vaše rodina pochutná a vy budete za hvězdu.

Nakrájejte zeleninu a maso, opečte je a pak je jen nechte s kořením dlouho probublávat. Odměnou vám bude opravdu silný vývar a krásně měkké hovězí maso.

CO BUDETE POTŘEBOVAT

- 700 g hovězího zadního masa
- 1 ks balení polévkové směsi
- sůl, pepř
- rostlinný olej
- 2 ks středně velké cibule
- 80 g celeru
- 1 ks petržel
- 1ks mrkev
- 50 g pórku
- 3 l vody
- 5 ks nového koření
- 3 ks bobkového listu
- 10 ks černého pepře
- čerstvá listová petržel

POSTUP

Maso osolíme, opepříme a spolu s kostmi opečeme na barvu v pánvi s rozpáleným rostlinným olejem ze všech stran. Můžete upéct také v troubě. Na té samé pánvi opečeme do zlatova cibuli, mrkev, celer, petržel a pórek nakrájené na velké kusy. Cibuli neloupeme. Překrojíme napůl a na nakrojené straně opečeme do zlatova až lehce do spálena. Opečené maso, kosti, zeleninu, koření (nové koření, bobkový list a kuličky pepře) a listovou petržel vložíme do studené vody a přivedeme k varu. Vaříme asi 10 minut, následně stáhneme a pomalu táhneme lehce okolo bodu varu 6 až 12 hodin (můžete klidně přes noc, není potřeba hlídat). Já tento vařil 14 hodin a byl vynikající! Nakonec scedíme přes kovové sítko a získáme tak silný vývar. Připravte si domácí nudle, játrové knedlíčky (na ty vám dám recept v příštím příspěvku), nasekejte pažitku, osolte a máte výbornou polévku k obědu. Ať se vám podaří! ■

HOROSKOP 10.–24. 7. 2024

Beran
Toto období vám přinese šanci na profesní postup. Přijměte nové výzvy s odvahou a využijte příležitosti k rozvoji vašich dovedností.

Býk
Finanční stabilita se zlepší díky důslednosti v minulých měsících. Nyní je dobrý čas investovat do dlouhodobých projektů nebo nemovitostí.

Blíženci
Váš sociální život se rozvine díky novým přátelstvím, která vám otevřou dveře do nových zážitků. Buďte přístupní nečekaným setkáním.

Rak
Rodinné vztahy budou vyžadovat vaši pozornost. Je čas vyřešit staré spory a pracovat na hlubší emocionální vazbě s vašimi blízkými.

Lev
Toto období je ideální pro kreativní a umělecké projekty. Vaše energie a charisma vám pomohou získat uznání a úspěch.

Panna
Zaměřte se na zlepšení vašeho pracovního prostředí. Organizace a efektivita vám pomohou dosáhnout výsledků, které vás posunou vpřed.

Váhy
Láska a vztahy budou v popředí vašeho zájmu. Pokud jste svobodní, může se objevit nový vztah. Pro ty ve vztahu je čas na prohloubení pouta.

Štír
Osobní transformace a sebereflexe vám umožní udělat důležité životní změny. Přijměte výzvy jako příležitosti k růstu.

Střelec
Cestování může nabídnout únik od každodenní rutiny a přinést nové inspirace. Plánujte dobrodružství, které obohatí vaše perspektivy.

Kozoroh
Práce a odpovědnost přinesou významné ovoce. Vaše úsilí bude brzy odměněno, zůstaňte zaměřeni a motivováni.

Vodnář
Období inovací a tvořivosti je před vámi. Experimentujte s novými myšlenkami a projekty, které mohou přinést zásadní změny.

Ryby
Vaše duchovní a kreativní energie jsou na vzestupu. Věnujte čas umění nebo meditaci, které vám přinesou klid a nové vhledy.

INZERCE

INZERCE

E.M.A. Europe s.r.o., P.O. Box14, Praha05, 11005, Materna, **1sms/55Kč vč. DPH**, www.ema.bz, www.platmobilem.cz

Kulturista Šerý veze z Itálie třikrát bronz

Kulturista Patrik Šerý se z ciziny opět vracel s medailovým ziskem. Foto: archiv Patrik Šerý

Petr Pelíšek

Kulturista Patrik Šerý má za sebou další úspěšný start v zahraniční. Poslední červnový pátek vyrazil na IFBB Mr. Universe do Itálie.

Vážení proběhlo v odpoledních hodinách, a to Patrik ještě stahoval vodu, aby mohl startovat tentokrát ve třech kategoriích. V neděli, tedy v den závodu, nastoupil v klasické kulturistice do 40 let. Chvíli na to šel Master klasickou kulturistiku nad 40 let a nakonec ho čekala kategorie Master kulturistika bez váhového limitu od 40 do 50 let. Ve všech třech kategoriích získal bronzové medaile.

Nyní se Šerý vydá závodit na Kapverdy. ■

VK Prostějov se chystá na sezonu

Volejbalistky VK Prostějov půjdou do nového extraligového ročníku jen s mírně upraveným realizačním týmem. De facto bude takřka totožný, jako v závěru sezony uplynulé. Což znamená, že v roli hlavního kouče dál pokračuje Miroslav Čada, zároveň generální manažer hanácké organizace.

„Po jednáních s vedením klubu jsem se rozhodl, že ještě jeden rok zůstanu jako zastřešující trenér a všichni společně i s hráčkami se pokusíme zaútočit na co největší týmový úspěch," vysvětlil svůj krok ostřílený bard Miroslav Čada.

Jeho prvním asistentem a výkonným trenérem nadále bude Lubomír Petráš. „Já budu mančaft koučovat a nést hlavní zodpovědnost, zatímco Luboš povede všechny tréninky a na něm nejvíc bude konkrétní podoba naší přípravy. On je v tomhle výborný, navíc už jsme za spoustu předchozích let spolu sehraní a skvěle si rozumíme," zdůraznil Čada Petrášův význam pro dobré fungování kolektivu.

Na postu druhé asistentky a kondiční trenérky setrvává Solange Soares, bývalá vynikající prostějovská volejbalistka pocházející z Brazílie. „Soli chceme v rámci možností ještě víc zapojit do přípravného procesu, aby byla na co největším počtu tréninků a nespecializovala se pouze na kondiční součást péče o holky," vysvětlil sportovní šéf vékáčka.

Coby masér pokračuje osvědčený Marek Roba, na místě statistika Jakub Krčmař jako dlouholetý člen party, týmovým doktorem dál bude zkušený Jan Horna, fyzioterapeutem David Lisický a odborné lékařské zajištění poskytne Vladimír Macháček. Vedoucím družstva s odpovědností za organizaci domácích utkání zůstává Marek Sonnevend.

„Máme jediný cíl: společně fungovat co nejlépe tak, aby hráčky měly veškerý potřebný servis pro odvádění kvalitních výkonů, které povedou k dlouhodobě dobrým výsledkům. Pak bychom určitě všichni byli maximálně spokojení," doplnil Miroslav Čada s úsměvem. ■ *pel*

Fotbalistky SK Sigma zahájí sezonu doma

Petr Pelíšek

Fotbalistky SK Sigma Olomouc vstoupí do nového soutěžního ročníku 2. ligy v polovině srpna.

Sezonu zahájí zápasem proti Českým Budějovicím, podle informačního systému Fotbalové asociace České republiky by měly hrávat domácí utkání opět v Kožušanech. ■

Los 2. ligy žen

1. kolo – 17. 8. 2024
SK Olomouc Sigma
– SK Dynamo České Budějovice

2. kolo – 24. 8. 2024
FC Baník Ostrava
– SK Olomouc Sigma

3. kolo – 31. 8. 2024
SK Olomouc Sigma
– FC Hradec Králové

4. kolo – 7. 9. 2024
SK Olomouc Sigma – AC Sparta Praha B

5. kolo – 14. 9. 2024
FC Zlín – SK Olomouc Sigma

6. kolo – 21. 9. 2024
SK Olomouc Sigma – FK Dukla Praha

7. kolo – 28. 9. 2024
SK Líšeň – SK Olomouc Sigma

8. kolo – 5. 10. 2024
SK Olomouc Sigma – Prague Raptors FC

9. kolo – 12. 10. 2024
FK Teplice – SK Olomouc Sigma

10. kolo – 19. 10. 2024
SK Dynamo České Budějovice
– SK Olomouc Sigma

11. kolo – 26. 10. 2024
SK Olomouc Sigma – FC Baník Ostrava

12. kolo – 2. 11. 2024
FC Hradec Králové
– SK Olomouc Sigma

13. kolo – 8. 3. 2025
AC Sparta Praha B – SK Olomouc Sigma

14. kolo – 15. 3. 2025
SK Olomouc Sigma – FC Zlín

15. kolo – 22. 3. 2025
FK Dukla Praha – SK Olomouc Sigma

16. kolo – 29. 3. 2025
SK Olomouc Sigma – SK Líšeň

17. kolo – 5. 4. 2025
Prague Raptors FC
– SK Olomouc Sigma

18. kolo – 12. 4. 2025
SK Olomouc Sigma – FK Teplice

Chorý přestoupil z Plzně do Slavie

Petr Pelíšek

Reprezentační útočník Tomáš Chorý (1995) přestoupil do Slavie. Odchovanec SK Sigma Olomouc, dvojnásobný mistr ligy a autor padesáti ligových tref, který naposledy působil ve Viktorii Plzeň, podepsal v Edenu smlouvu do 30. června 2027. Informoval o tom klubový web Slavie Praha.

Odchovanec SK Sigma Olomouc Tomáš Chorý přestoupil z Plzně do Slavie Praha. Foto: slavia.cz

„Úkolem tohoto klubu je od nepaměti porážet svého největšího rivala v derby, vyhrávat tituly a tím dělat radost našim fanouškům. Věřím, že Tomášův příchod do už tak silného týmu Slavie nám pomůže plnit tento historický úkol lépe než v posledních letech," říká předseda představenstva Jaroslav Tvrdík.

„Chci v životě udělat něco víc, posunout se dál v kariéře. Chci být prospěšný týmu, střílet góly, sbírat body, chci si zase zahrát Ligu mistrů. V rozhodování mi pomohl Jindra Staněk i další reprezentanti ze Slavie. Určitou nálepku mám asi v celé republice, té se nezbavím. Budu chtít ukázat fanouškům svou pravou stránku. Že jsem vítězný typ, že nevypustím jediný souboj. Teď si s rodinou zaletím na krátkou dovolenou, pak se vrátím do tréninkového procesu. A budu připravený to odšpuntovat, začít novou kapitolu," říká Tomáš Chorý.

Tomáš Chorý v nejvyšší soutěži debutoval 22. února 2014 v dresu Sigmy Olomouc proti Slavii. Na začátku roku 2018 zamířil z Hané do Viktorie Plzeň, kde se postupem času vypracoval v jednu z klíčových opor.

Se Západočechy oslavil dva mistrovské tituly, zahrál si základní skupinu Ligy mistrů, 1. listopadu 2022 v domácím utkání proti Barceloně dvakrát skóroval. V uplynulém ročníku byl součástí tažení Viktorie do čtvrtfinále Konferenční ligy, připsal si čtyři góly a dvě přihrávky, se svými spoluhráči vypadl až po prodloužení s pozdějším finalistou Fiorentinou.

V tuzemské lize v ročníku 2023/24 za 30 utkání skóroval dvanáctkrát a přidal pět asistencí, čtyři starty v MOL Cupu přetavil ve tři přesné trefy. Dařilo se mu v duelech s druhým pražským S, mezi 10. březnem a 26. květnem slavil ve třech vzájemných střetnutích hned čtyři góly.

Celkem v české nejvyšší soutěži za devět sezon dvoumetrový útočník odehrál 207 utkání s bilancí 50 branek a 18 asistencí. Obdržel 44 žlutých karet, vyloučen nebyl ani jednou.

Má za sebou zahraniční angažmá v belgickém Waregemu v sezoně 2020/21, šestnáct zápasů pro čtyři branky a jednu asistenci.

Svůj reprezentační debut Chorý zaznamenal 20. listopadu v závěrečném utkání kvalifikace o Euro 2024, k výhře nad Moldavskem a postupu na ME pomohl gólem a asistencí. Na evropském šampionátu zasáhl do utkání s Portugalskem a Tureckem. ■

Czech Tour hlásí světové týmy a odhaluje originální trofej

Petr Pelíšek

Pár dní zbývá do startu letošního ročníku cyklistického etapového závodu Czech Tour a na startovní listině, z níž vyčnívá osm týmů z nejvyšší kategorie WorldTour, se začínají objevovat zajímavá jména včetně nejlepších Čechů. Závod, v letošním roce v termínu 25.–28. července, přinese řadu novinek – nová místa, skvělý doprovodný program i přímé televizní přenosy a originální trofeje z dílny designéra Oldřicha Sládka.

Po slavnostním zahájení v Olomouci bude Czech Tour startovat v Prostějově. Foto: czechtour.com

V pelotonu bude rekordní počet sestav nejvyšší kategorie UCI, jejichž počet se z loňských tří vyšplhal na osm. Fanoušci se mohou těšit na jezdce ze stájí Bahrain Victorious, Bora - hansgrohe, Visma | Lease a Bike, UAE Team Emirates, Intermarché-Wanty, Ineos Grenadiers, Soudal Quick-Step a již zmíněný Team dsm-firmenich PostNL.

Vedle elity se na start chystají i týmy z nižších kategorií, které ovšem tradičně nechybějí ani v pelotonu podniků Grand Tour. Za všechny Uno-X Mobility, které na sebe upozornilo dravými úniky na loňské Tour de France. Svá želízka se pak chystají vyslat i české profistáje Elkov-Kasper a ATT Investments. Do Česka se pak chystá TDT - Unibet Cycling Team, která má na soupisce Čechy Adama Ťoupalíka, vítěze loňské závěrečné etapy Czech Tour, a Tomáše Kopeckého. Představit by se měl i Mathias Vacek v sestavě týmu Lidl-Trek Future Racing.

Na závodníky čeká ve čtyřech etapách téměř 600 kilometrů a kumulované převýšení 9 tisíc metrů, na trati nechybějí ani vyhlášené výjezdy na beskydské Pustevny či Dlouhé stráně v Jeseníkách. „Náročnost tratí je mimořádná, a i to je faktor, který láká elitní týmy," připomíná Leopold König.

Významná novinka letošního ročníku pak potěší ty příznivce cyklistiky, kteří nebudou moci fandit přímo u tratí. Dění na silnicích v Beskydech a Jeseníkách se dostane v přímém přenosu i na televizní obrazovky. Živě bude možné sledovat posledních 90 minut z každé etapy na kanále ČT2. „I tímto krokem se Czech Tour posouvá opět o úroveň výš. Fanoušci po tom dlouho volali a my jim plníme přání. Bude to skvělá reklama pro cyklistiku i Česko, přenos nabídneme do celého světa," upozorňuje Leopold König.

Pro fanoušky organizátoři chystají bohatý doprovodný program ve startovních i cílových městech. Před začátkem každé etapy proběhne slavnostní představení týmů a diváci tak mají možnost spatřit hrdiny závodu zblízka. V cíli pak lidé mohou vedle aktivit pro celou rodinu sledovat přímý přenos závodu na velkoplošné obrazovce. A den před úvodní etapou navíc proběhne slavnostní zahájení v Olomouci za účasti všech zúčastněných stájí a jezdců.

„Czech Tour chceme dostat mezi nejlepší cyklistické závody v Evropě a mezi největší sportovní akce v Česku. Naším cílem je, aby se Česko stalo pevnou součástí světové cyklistiky a aby Czech Tour každoročně přitahovala nejlepší světové jezdce a týmy," říká Dominika Němcová, manažerka sponzoringu a CSR ve společnosti Sazka, která je generálním partnerem Czech Tour, a doplňuje: „Letos klademe také větší důraz na udržitelnost, ať už v podobě stupňů vítězů, nebo našeho unikátního modulárního nábytku, který je vyrobený z upcyklovaných Sazka losů a diváci ho mohou vyzkoušet v odpočinkové zóně."

Ve čtvrtek 25. července se závod rozjede z Prostějova naostro. Po víc jak 150 kilometrech a bezmála 1 500 nastoupaných metrech přivítá peloton cílová brána v Ostravě.

Hned druhá etapa pak bude zkouškou formy i týmové sehranosti všech zúčastněných: peloton vůbec poprvé vyrazí ze Zlína a až po 170 km protne pásku na beskydských Pustevnách, to budou mít závodníci v nohách téměř 3 500 výškových metrů. Ve třetím dějství pak jezdci vyrazí na 140 km dlouhou pouť z Moravské Třebové vstříc proslulému brutálnímu stoupání k nádrži přečerpávací elektrárny Dlouhé stráně. A velké finále pak slibuje čtvrtá etapa ze Šumperku do Šternberku, kde závodníky prověří klasické kostky.

Další z řady novinek bude odměnou pro vítěze jednotlivých etap a pro nového šampiona Czech Tour. Pro letošní ročník jsou totiž připraveny nové originální trofeje od Oldřicha Sládka, v jehož portfoliu jsou mj. medaile pro hokejové MS v roce 2015 v Česku.

Hlavní trofej z bezolovnatého skla v odstínu dvakrát barveného citrínu váží 8 kg, měří 36 cm a z horního úhlu pohledu je z jejího tvaru jasný obrys hranic České republiky. Etapové trofeje jsou útlejší a každá je ve tvaru čtvrtiny hlavní trofeje. Každá trofej ukrývá pod horním plíškem miniaturní dutinu, do níž organizátoři vloží originální artefakt z příslušné etapy, čímž získají trofeje pro vítěze ještě osobnější a trvalejší hodnotu. ■

Program CZECH TOUR 2024

1. etapa – 25. července:
Prostějov – Ostrava (151,3 km/1 418 m)

2. etapa – 26. července:
Zlín – Pustevny (172,7 /3 389)

3. etapa – 27. července:
Moravská Třebová – Dlouhé stráně (139,4 /2 458)

4. etapa – 28. července:
Šumperk – Šternberk (129,2 /1 945)

Potvrzené týmy pro CZECH TOUR 2024

Kategorie WorldTour
Bahrain Victorious, Red Bull - BORA – hansgrohe, Team dsm-firmenich PostNL, Ineos Grenadiers, Intermarché-Wanty, UAE Team Emirates, Visma | Lease a Bike, Soudal Quick-Step

Kategrie Pro
Bingoal WB, Corratec Selle Italia, Team Flanders – Baloise, Team Polti Kometa, 5 Pro Cycling Team, TDT - Unibet Cycling Team, Tudor Pro Cycling, Uno-X Mobility

Kategorie Continental
ATT Investments, Elkov-Kasper, Lidl-Trek Future Racing, Pierre Baguette Cycling, Israel Premier Tech Academy, CCACHE x Par Küp

Sigma porazila Žilinu

Zase proti Slovákům, zase ve Slatinicích, zase výhra, zase čisté konto. Fotbalisté SK Sigma Olomouc zvládli i druhé přípravné utkání v jednom týdnu. Po středečním vítězství nad Trenčínem (3:0) tentokrát Hanáci porazili Žilinu dva nula, branky dali Jiří Spáčil a Jan Navrátil.

Proti čtvrtému celku poslední sezony slovenské nejvyšší soutěže poslal trenér Tomáš Janotka hodně mladou sestavu. V základu byli třeba stoper Dohnálek nebo záložník Mikulenka, chytal Stoppen. A ten toho, na rozdíl od svého kolegy v bráně hostů, moc v první půlce řešit nemusel. Sigma se dostala do vedení po půlhodině hry. Žilina chybovala v rozehrávce a Kliment byl sám před brankářem. Ten jeho pokus stačil vykopnout levou nohou. Ale jen do míst, kam dobíhal Spáčil, kterému se povedlo gólmana lobnout. Ještě do pauzy mohl vedení zvýšit Mikulenka, jeho bombu zastavila pravá tyčka. Mikulenka pak měl dobrou šanci i ve druhém poločase, stejně jako třeba Šíp. Žilina dlouho vzdorovala a mohla také srovnat, ojedinělé nebezpečí ale zažehnal dobrým zákrokem brankář Stoppen. Devět minut před koncem pak přišel další kiks hostů v rozehrávce. Juliš zakončoval sám před bránou, trefil levou tyčku. A z dorážky pak dal Navrátil druhou branku Sigmy.

„Myslím, že jsme vyhráli zaslouženě. Měli jsme určitě víc brankových příležitostí než soupeř. Z tohoto pohledu jsme spokojení a jsme rádi, že jsme navázali na středeční výhru s Trenčínem. Záměr byl rozložit zápasovou minutáž na většinu hráčů, bez ohledu na to, jestli to bylo áčko nebo béčko. Zužování kádru bude téma po víkendu, ale není to teď tak, že kdo byl s béčkem, tak má do áčka dál," řekl Tomáš Janotka, trenér SK Sigma. Některé z hráčů z kádru totiž poslal do Lanžhotu k utkání béčka s druholigovou slovenskou Petržalkou. ■ *pel*

SK Sigma Olomouc – MŠK Žilina 2:0 (1:0)

Branky: 29. Spáčil, 81. Navrátil.
Diváci: 430.

SK Sigma:
1. poločas: Stoppen - Hadaš, Dohnálek, Elbel, Sláma - Mikulenka, Breite, Spáčil, Zorvan, Šíp - Kliment.
2. poločas: Stoppen - Hadaš (70. Zifčák), Dohnálek, Matys, Sláma (70. Elbel) - Mikulenka (70. Šíp), Breite (70. Pospíšil), Spáčil (80. Zorvan), Zorvan (70. Fiala), Navrátil - Kliment (70. Juliš).

Trenér: Tomáš Janotka.

Žilina:
Belko (46. Badžgoň) - Minárik (62. Leitner), Stojchevski (46. Kelembet), Ndjeungoue (62. Jaššo) - Kopásek (62. Hranica), Gidi (78. Drame), Sauer (78. Vaľko), Bari (46. D. Javorček) - Kaprálik (62. Ďatko), Bile (62. Adang), Badjie (62. S. Javorček).

Trenér: Michal Ščasný.

Fotbalisté SK Sigma Olomouc jsou v přípravě zatím bez prohry. A v dobrém světle se jeví záložník Matěj Mikulenka (č. 6). Foto: Petr Pelíšek

Jan Štěrba je ve Vyškově

Petr Pelíšek

Stoper Jan Štěrba (1994) coby hráč Zbrojovky Brno na jaře hostoval v 1. SK Prostějov. Nyní bude ve druhé lize pokračovat i nadále, jen změní klub. Stal se posilou MFK Vyškov.

Jan Štěrba je rodákem ze severu Moravy, kde také s fotbalem začínal. Jeho první krůčky začaly ve Frýdlantu nad Ostravicí, odkud se přesunul do Frýdku-Místku a následně do Baníku Ostrava. Tam vydržel do 15 let a poté se začala psát fotbalová kapitola jménem Sigma Olomouc." „Očekávám, že se zase porveme o první místo a o postup. Ambice klubu jsou jasně dané – Vyškov hrál nahoře, což se mi líbilo. Svou roli sehrálo i to, že jednání probíhalo na úrovni. Komunikace s trenéry se mi zamlouvala. Budu dělat všechno pro to, abych na hřišti byl platný a pomohl týmu co nejvíce," řekl Jan Štěrba pro klubový web.

V olomouckém klubu působil Štěrba od roku 2009. V něm také nakoukl poprvé do profesionálního fotbalu, když v sezoně 2014/15 naskočil do premiérového druholigového utkání. První ligový start si připsal o sezonu později, kdy odehrál celkem sedm zápasů v Synot Lize.

V dresu Sigmy si zahrál také kvalifikaci o Evropskou ligu, v níž naskočil do tří duelů. Od ročníku 2021/2022 působil ve Zbrojovce Brno, se kterou si zahrál i FORTUNA:LIGU. Celkově odehrál v druhé nejvyšší soutěži 81 zápasů a vstřelil 7 branek. V první lize má 54 a dvě vstřelené branky. ■

Stoper Jan Štěrba bude hrát v nové sezoně za Vyškov. Foto: mfkvyskov.cz

Chance Liga a Chance Národní Liga přichází na scénu

Petr Pelíšek

Obě nejvyšší domácí soutěže mění název. Počínaje prvním červencem nesou minimálně dalších pět let jméno Chance Liga a Chance Národní Liga. Příchod nového generálního partnera, sázkové společnosti Chance, přináší také kompletní změnu identity obou soutěží.

„Český profesionální fotbal v posledních měsících prožívá skvělé období a boom v zájmu. S příchodem Chance do pozice generálního partnera chceme tento trend ještě akcelerovat a jsme přesvědčeni, že díky spolupráci s takto silným partnerem se nám podaří prestiž a úroveň Chance Ligy a Chance Národní Ligy opět výrazně posunout," řekl obchodní a marketingový ředitel Daniel Hajný.

„Vnímáme velký kus práce, který české fotbalové kluby v posledních letech odvedly, už jen to, jak dokázaly zvednout návštěvnost stadionů. Jsme přesvědčeni, že díky nově navázané spolupráci se nejen zlepší jejich ekonomická situace, ale budeme společně posouvat český fotbal i v oblastech nových technologií, marketingu, práce s fanoušky. Věříme, že jeho konkurenceschopnost dál citelně posílíme. Dáváme tak českému fotbalu opravdu šanci," komentuje marketingový ředitel skupiny Tipsport, jejíž je Chance součástí, Jan Čumpelík.

Vedle názvu se k prvnímu červenci také kompletně mění identita. Chance Liga i Chance Národní Liga mají nové logo, barvy, znělku, font a další prvky, které vycházejí z moderních trendů a stanou se synonymem pro obě soutěže. Právě modernost a obecně nadčasovost byly výrazným kritériem při vyhodnocování tendru na zhotovitele nové identity. Jako nejlepší zvolila Ligová fotbalová asociace práci studia Touch Branding.

„Při tvorbě nové identity jsme měli jasné požadavky: moderní, multibrandová, zaměřena na mladé, nadčasová a taková, která posune ligu o výrazný kus dopředu. Všechny tyto prvky podle nás nejlépe splnil návrh studia Touch Branding. Zároveň musím poděkovat generálnímu partnerovi Chanci, se kterým jsme nad podobou vedli konstruktivní diskuze a i díky jeho modernímu způsobu uvažování jsme mohli vytvořit identitu, s níž obě soutěže budou pracovat dlouhodobě," komentoval Daniel Hajný.

„Značka Chance se stává součástí nové identity nejvyšší fotbalové soutěže a bude i součástí nové éry českého fotbalu. Pro prezentaci loga Chance v prostředí fotbalových stadionů jsme hledali a s vysílatelem ligy testovali optimální barevný kontrast. Se značkou Chance se tak budou setkávat fanoušci na stadionech a televizní obrazovce diváci na výrazném oranžovém pozadí," doplňuje k novému vizuálnímu stylu vedoucí oddělení marketingové komunikace skupiny Tipsport Michal Kramer.

Dominantními barvami Chance Ligy budou výrazná limetková a tmavě modrá. Chance Národní Liga bude oděna do neonové zelené a tmavě modré. Obě soutěže tak v barevnosti sázejí na kombinaci moderního svěžího pohledu a tradice, což odpovídá směřování obou lig. Při tvorbě loga bylo vsazeno na kombinaci log generálního partnera Chance a Ligy samotné. Zároveň vychází z nadčasového loga LFA. Cílem tohoto kroku je jasně ukázat, že LFA tvoří kluby a kluby tvoří LFA. ■

Medailové žně v Račicích

Mistrovství dorostu, juniorů a seniorů ve veslování se konalo poslední červnový víkend v Račicích. A pro VK Olomouc bylo velmi úspěšné. Celkem Hanáci získali 12 sad medailí a spoustu finálových umístění.

Dvě zlaté si na krk pověsily juniorky Eva Slepičková a Michaela Uličná, zvítězily ve dvojce juniorek a čtyřce "bez" žen, kde startovaly v reprezentační juniorské posádce. Třetí zlatou si vyjely juniorky Holčáková, Čapková a Grossertová na osmě.

Nejvíce stříbrných medailí - celkem čtyři - si na krk pověsila Amálka Drahotuská. Brala stříbro za skif žen lehkých vah a zároveň za kategorii do 23 let. To stejné pořadí si vyjela na dvojskifu s kolegyní z ČVK Brno, také stříbro za ženy i ženy do 23 let. Další stříbro vybojovala dvojka dorostenek Veronika Snášelová a Anežka Urbánková. A pro stejný kov si přijela dvojka dorostenců Ondřej Ptáček, Štěpán Doubrava.

Sbírka medailí by nebyla úplná bez bronzu. Byly celkem 3. Za dvojskif dorostenců Štěpán Kyjevský a David Skopal, za dvojskif mužů do 23 let Michael Grivalský a Vojtěch Kolomazník. Třetí bronzová medaile patří osmě dorostenců Wolf David, Ptáček Vojtěch, Josef Zavadil, Štěpán Kyjevský, David Skopal, Ondřej Ptáček, Štěpán Doubrava, Jakub Pavlita s kormidelnicí Ellen Grossertovou.

Nyní má většina závodníků zaslouženou pauzu po první polovině sezony. Pouze Míšu Uličnou a Evu Slepičkovou čeká tvrdá letní příprava před juniorským mistrovstvím světa v Kanadě. Tak jim budeme držet poslední srpnový víkend palce. ■ *pel*

Medailové výsledky závodníků VK Olomouc

1. místo
2- jky - Slepičková, Uličná
4- ženy - Slepičková, Uličná + spol.
8+ jky - Holčáková, Čapková, k. Grossertová + spol

2. místo
2- dky - Urbánková, Snášelová
2- dci - Ptáček O., Doubrava
1x ž LV sen B - Drahotuská
1x ž LV - Drahotuská
2x ž LV sen B - Drahotuská + ČVK Brno
2x žLV - Drahotuská + ČVK Brno

3. místo
8+ dci - Pavlita, Doubrava, Ptáček O., Skopal, Kyjevský, Zavadil, Ptáček V., Wolf, k. Grossertová
2x dci - Kyjevský, Skopal
2x m sen B - Kolomazník, Grivalský

Veslaři z VK Olomouc měli na domácím šampionátu hotové medailové žně. Foto: vkolomouc.cz

Stoper Martin Šindelář posílil Prostějov

Petr Pelíšek

Druholigový 1. SK Prostějov získal pro novou sezonu zkušenou posilu do defenzivy. Na Hané podepsal kontrakt stoper Martin Šindelář (1991). Odchovanec SK Sigma Olomouc se zpět do vlasti vrací po dvou letech působení ve slovenské nejvyšší soutěži. Naposledy hrál za Košice.

„Jsme rádi, že se nám Martina podařilo získat, protože o něj byl velký zájem i v jiných klubech. Zažil jsem ho jako spoluhráče i při mém trenérském působení v ostravském Baníku. Je to velký srdcař, který nenávidí porážky. Bude cítit i v kabině," řekl Radim Kučera, trenér 1. SK Prostějov.

Šindelář má za sebou bohatou kariéru. Nejvyšší soutěž hrál v olomoucké Sigmě, Baníku Ostrava a Karviné a nastoupil do 181 zápasů a dal sedm branek. V roce 2012 bývalý mládežnický reprezentant získal s Olomoucí Superpohár. Ve druhé české lize odehrál za Sokolov a Sigmu celkem 79 utkání. Slovenskou první ligu hrál za Liptovský Mikuláš a Košice, kterým také pomohl k postupu mezi elitu. V nejvyšší soutěži Slovenska odehrál celkem 40 zápasů, dalších 13 ve druhé lize. V profesionálních soutěžích dosud odehrál celkem 313 utkání. „Má toho za sebou opravdu hodně, přesto stále zůstává svůj. Vletí do všeho po hlavě, z žádného souboje neustoupí," uvedl Kučera. ■

Obránce Martin Šindelář se po letech na Slovensku vrátil zpět na Hanou, bude hrát za Prostějov. Foto: 1skprostejov.cz

INZERCE

PERMICE

2024/2025

V prodeji online
a ve fanshopu

DOMÁCÍ UTKÁNÍ

FK TEPLICE
3. 8. | 20:00

FK Mladá Boleslav
18. 8. | 14:30

Více info na www.sigmafotbal.cz